

2022

AGRISTAT 22-06

Statistisches Monatsheft
Cahier statistique mensuel

11.07.22

Hof- und Recyclingdünger im HODUFLU
Engrais de ferme et de recyclage dans HODUFLU



agristat 

Inhaltsverzeichnis ~ Table des matières

Kapitel ~ Chapitre

Tabelle ~ Tableau

Seite ~ Page

Aktuell	Hof- und Recyclingdünger im HODUFLU	6
Actuel	Engrais de ferme et de recyclage dans HODUFLU	
1. Grundlagen Bases	1.1 Witterung nach Dekaden Conditions atmosphériques par décade	13
	1.2 Witterung im Mittelland Conditions atmosphériques du plateau suisse	15
	1.3 Frühjahrsfröste, Datum der tiefsten Temperatur Gels de printemps, date de la température la plus basse	16
	1.4 Lufttemperatur in Bodennähe und Bodentemperatur Température de l'air à proximité du sol et température du sol	17
	1.5 Hagelversicherung, Versicherungsbestand und Schäden Assurance contre la grêle, portefeuille et dégâts	19
	1.6 Hagelversicherungssummen nach Kulturarten Sommes assurées par l'assurance contre la grêle, par culture	20
2. Pflanzenbau Production végétale	2.1 Speisekartoffelvorräte und -einfuhr Stocks et importations de pommes de terre de consommation	21
	2.2 Produktion von Frischgemüse: Menge Production de légumes frais: Quantité	22
	2.3 Produktion von Frischgemüse: Preise Production de légumes frais: Prix	23
	2.4 Verwendbare Produktion im Obstbau Production utilisable des cultures fruitières	24
	2.5 Tafeläpfel und -birnen, Lagerbestand an inländischer Ware Pommes et poires de table, stocks de fruits indigènes	25
3. Milchwirtschaft Economie laitière	3.1 Inland-Milchanlieferung Livraisons de lait indigène	27
	3.2 Verwertung der Milchlieferungen Mise en valeur des livraisons de lait	28
	3.3 Produktion von Konsummilch nach Milchsorten Production de lait de consommation par catégorie	30
	3.4 Käseproduktion Production de fromage	31
	3.5 Produktion von Konsumrahm Production de crème de consommation	32
	3.6 Produktion, Aussenhandel, Lager und Verkäufe von Butter Production, commerce extérieur, stocks et ventes de beurre	32
	3.7 Fett- und Eiweissgehalt der Bassinmilch Teneur en matière grasse et protéines du lait de bassin	33
	3.8 Qualitätskontrolle der Milch Contrôle de la qualité du lait	33
4. Viehwirtschaft Production animale	4.1 Angaben aus der Tierverkehrsdatenbank für Rindvieh Indications de la banque de données sur le trafic des animaux pour bovins	36
	4.2 Rindviehbestand nach Alter und Geschlecht Effectif bovin selon âge et sexe	37
	4.3 Schlachtviehmärkte der Proviande Marchés du bétail de boucherie de Proviande	38
	4.4 Durchschnittsgewichte der Schlachtkörper inländischer Schlachttiere Poids moyens des carcasses du bétail de boucherie indigène	39
	4.5 Provisorische Schlachtviehstatistik des inländischen Gross- und Kleinviehs Statistique provisoire du gros et petit bétail de boucherie indigène	41
	4.6 Fleischproduktion aus kontrollierten Schlachtungen von inländischem Gross- und Kleinvieh Production de viande des abattages contrôlés de gros et de petit bétail indigène	44
	4.7 Fleisch von Gross- und Kleinvieh Viande de gros et de petit bétail	45
	4.8 Fleisch von Gross- und Kleinvieh, verkaufsfertig Viande de gros et de petit bétail, prête à la vente	46
	4.9 Schlachtgeflügelproduktion, monatlich erfasste Menge Production de volaille de boucherie, quantité relevée mensuellement	49
	4.10 Produktion, Einfuhr, Ausfuhr und Verbrauch von Geflügelfleisch Production, importations, exportations et consommation de viande de volaille	50
	4.11 Produktion und Einfuhr von Eiern Production et importation d'oeufs	51
	4.12 Produktion von Küken, mutmasslicher Anfall von Junghennen und Pouletfleisch Production de poussins, production estimée de poulettes et de viande de poulet	52

<i>Kapitel ~ Chapitre</i>	<i>Tabelle ~ Tableau</i>	<i>Seite ~ Page</i>
5. Aussenhandel Commerce extérieur	5.1 Einfuhr von Getreide und Getreideprodukten Importations de céréales et de produits à base de céréales	54
	5.2 Einfuhr von Gemüse Importations de légumes	55
	5.3 Einfuhr von Früchten und Nüssen Importations de fruits et de noix	57
	5.4 Einfuhr von Gemüse-, Fruchtzubereitungen und Getränken Importations de préparations à base de légumes et de fruits ainsi que de boissons	59
	5.5 Bilanz des Aussenhandels mit Milchprodukten nach Zollkapitel Balance commerciale des produits laitiers par chapitre douanier	60
	5.6 Aussenhandel mit Käse Commerce extérieur du fromage	61
	5.7 Käseeinfuhr nach Sorten Importation de fromages par variété	62
	5.8 Käseausfuhr nach Sorten Exportations de fromage par variété	63
	5.9 Einfuhr landwirtschaftlicher Produkte nach Zollkapitel Importation de produits agricoles par chapitre douanier	64
	5.10 Ausfuhr landwirtschaftlicher Produkte nach Zollkapitel Exportation de produits agricoles par chapitre douanier	65
	5.11 Einfuhr von Futtermitteln Importations d'aliments pour animaux	69
	5.12 Einfuhr von Saatgut Importation de semences	71
	5.13 Einfuhr von Dünger Importation d'engrais	72
	5.14 Einfuhrwert von Maschinen und Geräten Valeur d'Importation de machines et d'équipements	72
	5.15 Einfuhr von Produktionsmitteln Importations d'agents de production	73
6. Preise Prix	6.1 Realisierte Bruttopreise an Nutztviehauktionen Prix bruts réalisés lors de mises de bétail	75
	6.2 Auf überwachten Schlachtviehmärkten realisierte Preise Prix réalisés sur des marchés surveillés	76
	6.3 Realisierte Schlachtviehpreise für Rindvieh Prix réalisés du bétail bovin de boucherie	77
	6.4 Realisierte Schlachtviehpreise für Kälber und Natura-Beef Prix réalisé des veaux de boucherie et des Natura-Beef	78
	6.5 Preise für Tränkekälber Prix pour des veaux d'engrais	79
	6.6 Preise für Jager und Schlachtschweine Prix des goretts et des porcs de boucherie	80
	6.7 Preise für Lämmer und Schafe Prix pour agneaux et moutons	81
	6.8 Auf überwachten Märkten realisierte Preise für Gitzli Prix réalisés des cabris sur des marchés surveillés	82
	6.9 Preise für Kleinvieh und deren Produkte gemäss Angaben der Berichtersteller des SBV Prix du petit bétail et des produits respectifs selon les indications des correspondants de l'USP	83
	6.10 Produzentenmilchpreis Prix du lait à la production	84
	6.11 Produzentenpreisindex Landwirtschaft, Übersicht Indice des prix à la production dans l'agriculture, vue d'ensemble	85
	6.12 Produzentenpreisindex Landwirtschaft, detailliert Indice des prix à la production dans l'agriculture, détaillé	87
	6.13 Rohholzpreise Prix du bois brut	89
	6.14 Einkaufspreise einiger landwirtschaftlicher Produktionsmittel Prix d'achat de divers agents de production agricole	90
	6.15 Einkaufspreisindex landwirtschaftlicher Produktionsmittel, Übersicht Indice des prix d'achat des agents de production agricole, vue d'ensemble	91
	6.16 Einkaufspreisindex landwirtschaftlicher Produktionsmittel, detailliert Indice des prix d'achat des agents de production agricole, détaillé	93
	6.17 Index der Preise landwirtschaftlicher Produktionsfaktoren Indice des prix de facteurs de la production agricole	94
	6.18 Preisentwicklung von Schlachtvieh und Metzgereierzeugnissen Évolution des prix du bétail de boucherie et des produits de boucheries	95
	6.19 Landesindex der Konsumentenpreise Indice des prix à la consommation	95
	6.20 Produzenten- und Importpreisindex Indice des prix à la production et à l'importation	96
	6.21 Vergleich der Indexentwicklung Comparaison de l'évolution des indices	97

<i>Kapitel ~ Chapitre</i>	<i>Tabelle ~ Tableau</i>	<i>Seite ~ Page</i>
	6.22 Kaufkraft landwirtschaftlicher Produkte im Verhältnis zu landwirtschaftlichen Produktionsmitteln Pouvoir d'achat des produits agricoles par rapport aux agents de production agricole	98
	6.23 Kaufkraft landwirtschaftlicher Produkte im Verhältnis zu den Konsumentenpreisen Pouvoir d'achat des produits agricoles par rapport aux prix à la consommation	98
	6.24 Weltmarktpreise Prix sur le marché mondial	99
	6.25 Deutsche Börsenpreise für Pflanzenbauprodukte Prix de bourse allemandes pour des produits de la production végétale	103
	6.26 Preise von Schlachtvieh und Tränkekälbern in den Nachbarländern Prix du bétail de boucherie et des veaux à l'engrais dans les pays voisins	104
	6.27 Internationale Preise für Milchprodukte Prix internationaux de produits laitiers	106
7. Diverses Divers	7.1 Verkaufswert tierischer Erzeugnisse im Monat Mai Valeur de vente de produits d'origine animale au mois de mai	107
	7.2 Verkaufswert tierischer Erzeugnisse nach Monaten Valeur de vente de produits d'origine animale par mois	108
	7.3 Verarbeitung von Getreide zur menschlichen Ernährung Transformation de céréales pour l'alimentation humaine	109
	7.4 Umsätze im Detailhandel Chiffres d'affaires dans le commerce de détail	110
Impressum		111

Zeichenerklärung

Ein Strich (-) anstelle einer Zahl bedeutet, dass nichts vorkommt (absolut Null).

Eine Null (0 oder 0,0 usw.) bedeutet eine Grösse, die kleiner ist als die Hälfte der verwendeten Einheit (jedoch grösser als absolut Null).

Drei Punkte (...) anstelle einer Zahl bedeuten, dass diese nicht erhältlich oder ohne Bedeutung ist oder aus anderen Gründen weggelassen wurde. Falls eine Veränderung in Prozent $\leq -100\%$ oder $\geq 100\%$ ist, wird sie ebenfalls durch drei Punkte (...) ersetzt.

Ein Asterisk bzw. Sternchen (*) bedeutet, dass die betreffenden Zahlen provisorisch sind und später durch definitive, in der Regel genauere Werte ersetzt werden. Im Kapitel 5, Aussenhandel, sind alle Werte bis im Mai des folgenden Jahres provisorisch. In den Tabellen werden diese Werte nicht als provisorisch markiert.

Ein doppelter Asterisk bzw. zwei Sternchen (**) bedeuten, dass es sich bei den angegebenen Zahlen um eine Schätzung handelt.

Rundung: Im Allgemeinen wird ohne Rücksicht auf die Endsumme auf- bzw. abgerundet. Bei Differenzen zwischen addierten Teilsommen und Gesamtsumme werden die Einzelwerte also nicht angepasst.

Die Tilde (~) trennt deutschsprachige und entsprechende französischsprachige Textteile.

Explications des signes

Un tiret (-) au lieu d'un chiffre, signifie que rien se passe (zéro absolu).

Un zéro (0 ou 0,0 etc.) correspond à une grandeur inférieure à la moitié de l'unité utilisée (bien que supérieure au zéro absolu).

Trois points (...) au lieu d'un chiffre, signifient que les données ne sont pas disponibles ou sont sans importance, voir qu'elles peuvent être laissées de côté pour d'autres raisons. Si une variation en pourcent est $\leq -100\%$ ou $\geq 100\%$, elle est également remplacée par trois points (...).

Un astérisque respectivement une petite étoile (*) signifie que les indications respectives sont provisoires et seront remplacées plus tard par des indications définitives, en général plus précises. Dans le chapitre 5, commerce extérieur, toutes les valeurs sont provisoires jusqu'au mois de mai de l'année suivante. Dans les tableaux, ces valeurs ne sont pas marquées comme provisoires.

Un astérisque double resp. deux petites étoiles (**) signifient que les chiffres indiqués sont des estimations.

Chiffres arrondis: En général, les chiffres sont arrondis à la valeur supérieure ou inférieure, ce qui peut avoir comme conséquence que la somme des chiffres arrondis diffère du total.

Le tilde (~) sépare des textes en langue allemande des textes correspondants en langue française.

Abkürzungen

Bd	Bund
CHF	Schweizer Franken
g	Gramm
ha	Hektare (100 a bzw. 10 000 m ²)
J	Joule = 0.239 cal
kg	Kilogramm
kJ	Kilojoule (1000 J) = 0.239 kcal
l	Liter
LG	Lebendgewicht
m ³	Kubikmeter
MAV	Milchäquivalent (nach Fett- und Eiweissgehalt)
MJ	Megajoule (1000 Kilojoule)
MwSt.	Mehrwertsteuer
NWR	Nachwachsende Rohstoffe
Prod.	Produkt
QM	Qualitätsmanagement Schweizer Fleisch
Rp.	Rappen
SG	Schlachtgewicht
St.	Stück
t	Tonne (1000 kg)
TJ	Terajoule (1000 Gigajoule)
VFF	verkaufsfertiges Fleisch
VM	Vollmilch
VMA	Vollmilchäquivalent (nach Energiegehalt: 2800 kJ/kg Milch)

Abréviations

AQ	Assurance Qualité Viande Suisse
bt	botte
CHF	franc suisse
ct.	centimes
ELE	équivalent en lait entier (selon la teneur en énergie: 2800 kJ/kg de lait)
EVL	équivalent-lait (selon la teneur en graisse et protéine)
g	gramme
ha	hectare (100 a resp. 10 000 m ²)
J	joule = 0.239 cal
kg	kilogramme
kJ	kilojoule (1000 J) = 0.239 kcal
l	litre
LE	Lait entier
m ³	mètre cube
MJ	mégajoule (1000 kilojoule)
MPR	Matières premières renouvelables
pce	pièce
PM	poids mort
Prod.	Produit
PV	poids vif
t	tonne (1000 kg)
TJ	térajoule (1000 gigajoule)
TVA	taxe sur la valeur ajoutée
VPV	viande prête à la vente

Hof- und Recyclingdünger im HODUFLU

Autor: Nicolas Hofer

Quellen: Agristat; Agridea; Agroscope; Bundesamt für Landwirtschaft (BLW)

Die Mengen und Lieferungen nehmen im HODUFLU seit 2014 zu. Rund zwei Drittel der Lieferungen finden innerhalb der Landwirtschaft statt; bei einem Drittel sind Vergärungs- und Kompostierungsanlagen als Abnehmer oder Abgeber involviert. Jede fünfte Lieferung geht über eine Kantonsgrenze. Erwartungsgemäss liefern in der Tendenz Kantone mit einer hohen Viehdichte an Kantone mit viel Ackerflächen. 2021 entsprach die HODUFLU-Gesamtmenge 12,9% der Schweizer Gesamt-Düngermenge. Aufgrund der steigenden Mineraldüngerpreise wird die Nachfrage nach Hof- und Recyclingdünger wohl weiter zunehmen.

Einleitung

HODUFLU ist eine online Datenbank zur Erfassung von Hof- und Recyclingdüngerbewegungen in der Landwirtschaft. Düngelieferungen von landwirtschaftlichen Betrieben und Unternehmungen sowie von Vergärungs- und Kompostierungsanlagen müssen im HODUFLU erfasst werden. Die Buchungen im HODUFLU sind verbindlich für die Nährstoffbilanz (Suisse-Bilanz). Eine Darstellung der Nährstoffflüsse wird dadurch ermöglicht. Die Angaben werden zudem im Direktzahlungssystem verwendet. Erfasst werden die Masse oder das Volumen sowie die Nährstoffgehalte in Stickstoff (N gesamt) und Phosphor (P_2O_5). Die Gehalte von verschiedenen Hofdüngern sind im HODUFLU hinterlegt bzw. abrufbar. Für jede Lieferung entsteht im System ein Lieferschein, der vom Abnehmer beim Eintreffen der Lieferung bestätigt wird.

In diesem Artikel werden die Bewegungen von Hof- und Recyclingdüngern analysiert. Hierzu wurden Daten des HODUFLU-Datenverwaltungsprogramms ausgewertet und interpretiert. Die Daten wurden auf Ebene N gesamt ausgewertet (eine analoge Auswertung auf Ebene P_2O_5 wäre ebenfalls möglich). Für eine Auswertung auf Ebene des Volumens oder der Masse sowie N verfügbar enthält der Datensatz zu viele fehlende Werte. Die Anzahl Lieferungen wurden anhand der Lieferscheine in die Analyse integriert. Falls nicht weiter angegeben, beziehen sich die Daten auf das Jahr 2021.

Die ausgewerteten Daten sollten unter folgenden Vorbehalten betrachtet werden:

- Exportmengen, welche die Schweiz verlassen, konnten anhand der zur Verfügung gestellten Daten nicht extrahiert werden und sind deshalb in den Mengen noch enthalten.
- Die Nährstofflieferungen zu und von den Methanlagern werden im HODUFLU doppelt gezählt; die Düngerinputs in Form von Hofdünger können derzeit nicht von den Outputs in Form von Recyclingdünger abgezogen werden.

Nach einem ersten Überblick über die HODUFLU-Mengen werden die Mengen nach Tier- und Düngerkategorie diskutiert sowie die Verschiebungen auf Ebene der Kantone genauer betrachtet. In einem letzten Schritt werden die HODUFLU-Mengen mit der Schweizer Gesamtmenge an Hof- und Recyclingdünger sowie mit der Gesamt-Düngermenge (Hof-, Recycling-, Mineral- und übrige Dünger) verglichen.

Übersicht

Die Düngermenge, die via HODUFLU bewegt und erfasst wird, hat über die Jahre stets zugenommen. Im Jahr 2021 betrug die Menge auf Ebene N gesamt 20 934 Tonnen (entspricht auf Ebene P_2O_5 10 427 Tonnen).

Grafik 1 zeigt die Zunahme der HODUFLU-Gesamtmenge und der Anzahl Lieferungen von 2014 bis 2021. Die Mengenzunahme basiert vorwiegend auf einer Zunahme der Hofdüngermenge, die seit 2014 um 31,6% zugenommen hat. Die Anzahl Lieferungen haben seit 2014 um 27,4%, auf 44 447 Stück, zugenommen. Vom Jahr 2020 auf das Jahr 2021 war die Zunahme der Lieferungen allerdings marginal (+ 195 Lieferscheine). Von der Gesamtmenge 2021 waren mit 15 794 Tonnen rund 70 Prozent Hofdünger; der Rest (4728, bei 413 nicht zugeteilten Tonnen, die in der Grafik nicht abgebildet sind) war Recyclingdünger.

Engrais de ferme et de recyclage dans HODUFLU

Auteur : Nicolas Hofer

Références : Agristat ; Agridea ; Agroscope ; Office fédéral de l'agriculture (OFAG)

Depuis 2014, les quantités et les livraisons d'engrais gérées dans HODUFLU sont en augmentation. Environ deux tiers des livraisons ont lieu au sein du secteur agricole. Le tiers restant regroupe les installations de compostage et de méthanisation en tant que preneurs ou remettants. Une livraison sur cinq est inter-cantonale. Comme il fallait s'y attendre, les cantons ayant une densité de bétail élevée ont tendance à livrer aux cantons ayant beaucoup de terres assolées. En 2021, la quantité totale dans HODUFLU représentait 12,9% de la quantité totale d'engrais en Suisse. Au vu de la hausse des prix des engrais minéraux, la demande en engrais de ferme et de recyclage devrait continuer à augmenter.

Introduction

HODUFLU est une base de données numérique qui permet d'enregistrer les mouvements d'engrais de ferme et de recyclage dans l'agriculture. Les livraisons d'engrais provenant d'exploitations et d'entreprises agricoles ainsi que d'installations de compostage et de méthanisation doivent être saisies dans HODUFLU. Ces inscriptions sont obligatoires pour établir le bilan de fumure (Suisse-Bilanz). Ainsi, il est possible de représenter les flux des éléments fertilisants. Ces données sont aussi utilisées dans le système des paiements directs. Dans HODUFLU sont enregistrés la masse ou le volume ainsi que les teneurs en azote (N total au stock) et en phosphore (P_2O_5). Les teneurs de différents engrais de ferme sont inscrites et donc consultables dans l'application. Pour chaque livraison, un bulletin est généré dans le système, que le preneur confirme alors à l'arrivée de la marchandise.

Le présent article analyse les mouvements des engrais de ferme et de recyclage. Pour ce faire, il a été procédé à l'évaluation et à l'interprétation des chiffres du programme de gestion des données HODUFLU. Ces données ont été évaluées selon N total au stock (une évaluation selon P_2O_5 aurait aussi été possible). L'ensemble des données contient trop de valeurs manquantes pour une évaluation selon le volume, la masse ou N disponible. Le nombre de livraisons a été intégré dans l'analyse sur la base des bulletins de livraison. Sauf indication contraire, les données se réfèrent à l'année 2021.

Il convient de considérer les données évaluées avec les précautions suivantes :

- Il n'a pas été possible de déduire des données les quantités qu'exporte la Suisse, ces dernières étant donc encore comprises dans les quantités totales.
- Les livraisons d'éléments fertilisants au départ ou à destination des installations de méthanisation sont comptées deux fois dans HODUFLU. En effet, les intrants d'éléments fertilisants sous forme d'engrais de ferme ne peuvent pas encore être soustraits des extrants sous forme d'engrais de recyclage.

Après un premier aperçu, les quantités dans HODUFLU seront examinées par catégorie d'animaux et d'engrais, et les transferts au niveau des cantons analysés de plus près. Dans une dernière étape, il sera procédé à une comparaison des quantités dans HODUFLU à la quantité totale d'engrais de ferme et de recyclage en Suisse, ainsi qu'à la quantité totale d'engrais (engrais de ferme, engrais de recyclage, engrais minéraux et autres engrais).

Aperçu

La quantité d'engrais transférée et enregistrée au moyen de l'application HODUFLU a toujours augmenté au fil des ans. En 2021, la quantité selon N total au stock était de 20 934 tonnes (ou 10 427 tonnes selon P_2O_5).

Le graphique 1 rend compte de cette augmentation et du nombre de livraisons entre 2014 et 2021. L'augmentation des quantités tient surtout de la croissance de la quantité d'engrais de ferme, qui a bondi de

31,6% depuis 2014. Le nombre de livraisons a pour sa part augmenté de 27,4% depuis 2014, générant alors 44 447 bulletins en 2021. Entre 2020 et 2021, l'augmentation des livraisons a toutefois été marginale (+ 195 bulletins). En 2021, les engrais de ferme comptaient pour 15 794 tonnes, soit environ 70% de la quantité totale. Le reste (4728, avec 413 tonnes non attribuées et non représentées dans le graphique) était des engrais de recyclage.

Grafik 1: HODUFLU - Gesamtmenge und Anzahl Lieferscheine nach Düngerart
Graphique 1 : HODUFLU - Quantité totale et nombre de bulletins de livraison par type d'engrais

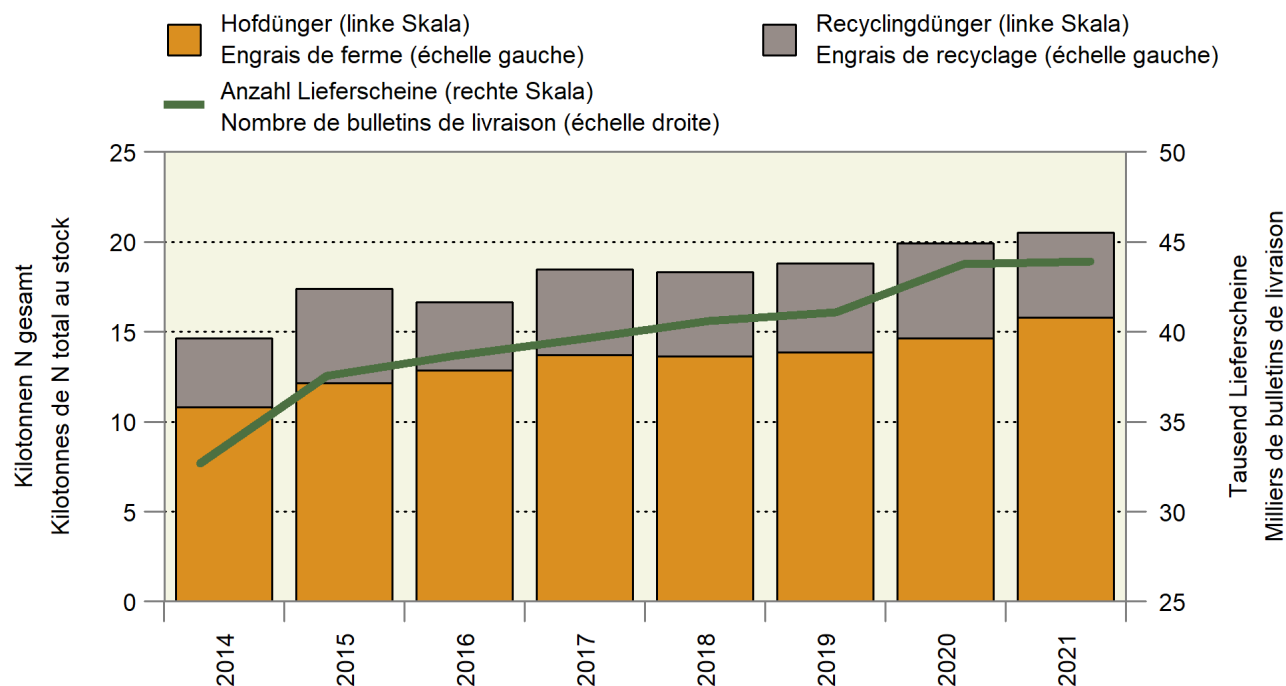

In HODUFLU gibt es verschiedenen Abnehmer und Abgeber von Dünger. Neben landwirtschaftlichen Betrieben und Unternehmungen sind auch Vergärungs- und Kompostierungsanlagen (VA und KA) in die Lieferungen involviert. Tabelle 1 zeigt die Anzahl Lieferungen nach Abnehmer bzw. Abgeber (187 Lieferungen sind nicht zugeteilt und fehlen in dieser Aufstellung). Mit 28 507 Lieferungen (64,4%) wurden 2021 die meisten Lieferungen innerhalb der Landwirtschaft getätigt. Von der Landwirtschaft zu Vergärungs- und Kompostierungsanlagen wurden 6973 Lieferungen (15,7%) verzeichnet. In die andere Richtung gab es 7985 Lieferungen (18,0%). Auch zwischen Vergärungs- und Kompostierungsanlagen wurden Düngermengen verschoben. Mit 795 verzeichneten Lieferscheinen (1,8%) ist dies aber eine Seltenheit (siehe Tabelle 1).

Dans HODUFLU, il y a différents preneurs et remettants d'engrais. Outre les exploitations et entreprises agricoles, les installations de compostage et de méthanisation (IC et IM) peuvent aussi jouer le rôle de destinataire ou de destinataire. Le tableau 1 indique le nombre de livraisons par remettant ou preneur (187 livraisons ne sont pas attribuées et manquent dans ce tableau). En 2021, la plus grande partie des livraisons a été effectuée au sein du secteur agricole, avec 28 507 livraisons (64,4%). Le nombre de livraisons de l'agriculture aux installations de compostage et de méthanisation a été de 6973 (15,7%), et de 7985 (18,0%) dans l'autre sens. Les installations de compostage et de méthanisation ont aussi échangé des quantités d'engrais entre elles. Au vu des 795 bulletins de livraison enregistrés (1,8%), ces échanges restent toutefois rares (voir tableau 1).

Tabelle 1: Anzahl Lieferungen nach Abgeber und Abnehmer im Jahr 2021
Tableau 1 : Nombre de livraisons selon remettant et preneur en 2021

		Abnehmer ~ Preneur	
		Landwirtschaft ~ Agriculture	VA und KA ¹ ~ IC et IM ²
Abgeber ~ Remettant:	Landwirtschaft ~ Agriculture	28 507	6 973
	VA und KA ¹ ~ IC et IM ²	7 985	795

¹ Vergärungs- und Kompostierungsanlagen

² Installations de compostage et de méthanisation

Hofdünger

Die HODUFLU-Hofdüngermenge 2021 von 15 794 Tonnen N gesamt schlüsselt sich wie folgt auf einzelne Tierkategorien auf: Den grössten Anteil hatten 2021 mit 32,5% die Schweine, gefolgt vom Geflügel (23,1%) und dem Rindvieh (18,0%). Ein relativ grosser Anteil der Daten (17,1%) ist nicht zugeteilt. Die weiteren Kategorien, Rindvieh und Schweine, Kaninchen und Pferde sowie Schafe und Ziegen verzeichnen Anteile von unter 6 Prozent. Über die Jahre haben die Anteile der Tierkategorien Schweine und Geflügel überproportional zugenommen. Die Mengenanteile der Kaninchen und Pferde sowie Schafe und Ziegen sind über die Jahre konstant (siehe Grafik 2).

Engrais de ferme

En 2021, la quantité d'engrais de ferme dans HODUFLU, de 15 794 tonnes de N total au stock, se répartissait comme suit entre les différentes catégories d'animaux : la part la plus importante était celle des porcs (32,5%), suivie de celle de la volaille (23,1%) et de celle du bétail bovin (18,0%). Une part relativement importante des données (17,1%) n'est pas attribuée. Les autres catégories, soit bétail bovin et porcs, lapins et équidés ainsi que moutons et chèvres, affichent des parts inférieures à 6%. Au fil des années, les parts d'engrais produits par les catégories d'animaux porcs et volaille ont augmenté de manière considérable, tandis que celle des lapins et des équidés ainsi que celle des moutons et des chèvres sont restées constantes (voir graphique 2).

Grafik 2: HODUFLU-Hofdüngermenge nach Tierkategorie
 Graphique 2 : HODUFLU quantité d'engrais de ferme selon la catégorie d'animaux

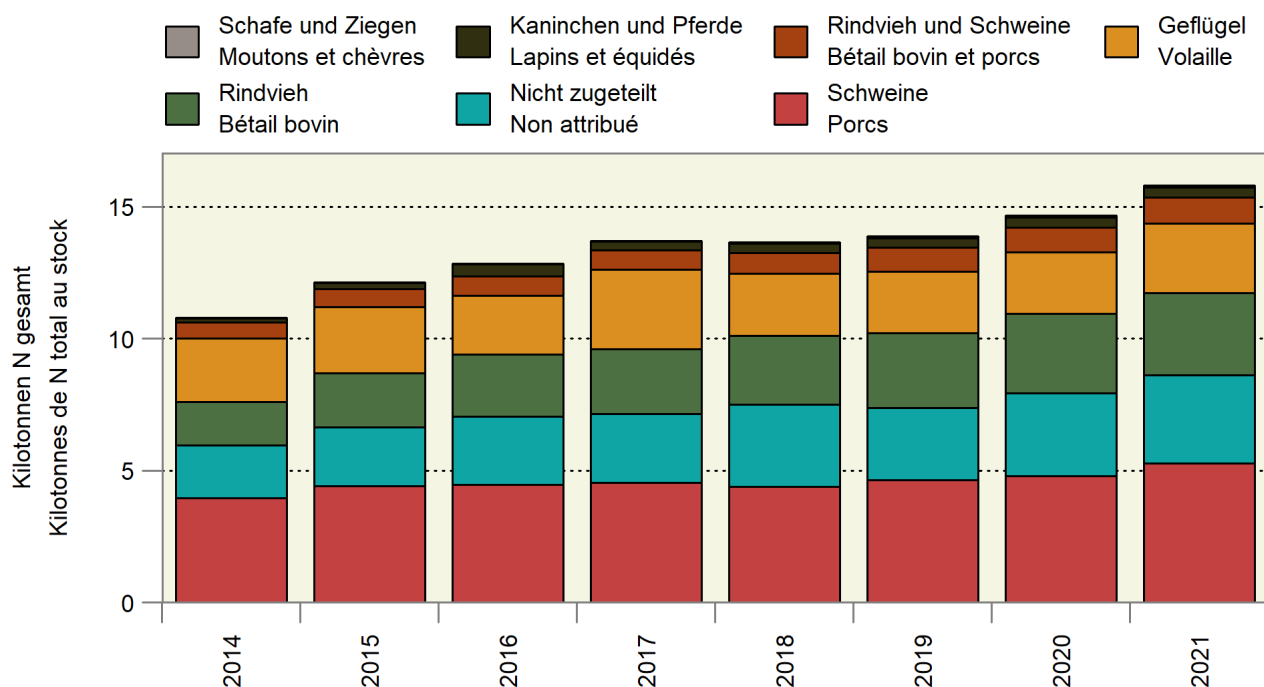

Recyclingdünger

Betrachtet man die 4728 Tonnen HODUFLU-Recyclingdünger auf Ebene der Düngerkategorie zeigt sich, dass beinahe die Hälfte (46,7%) auf flüssiges Gärgut und rund 40% auf Kompost entfällt; festes Gärgut weist einen Anteil von 12,4% auf. Die Kategorien Ernterückstände und Gemüserüstabfälle, verzeichnen Anteile von weniger als 1 Prozent und sind in der Grafik nicht berücksichtigt. Seit 2016 ist der Anteil an Kompost stetig gestiegen. Die Anteile des festen und flüssigen Gärguts sind über die Jahre mehrheitlich konstant. Die Mengen an Nährstoffkonzentrat weist ab 2015 nur noch marginale Anteile auf (siehe Grafik 3).

Engrais de recyclage

En examinant les 4728 tonnes d'engrais de recyclage dans HODUFLU selon la catégorie d'engrais, il apparaît que près de la moitié (46,7%) est constituée de digestat liquide et environ 40% de compost. Le digestat solide représente quant à lui 12,4%. Les résidus de culture et les épluchures représentent moins de 1% et ne sont pas pris en compte dans le graphique 3. Depuis 2016, la part de compost est en constante augmentation, alors que celles de digestat solide et liquide sont restées en grande partie constantes au fil des années. Les quantités de concentrat d'éléments nutritifs ne présentent plus que des parts marginales à partir de 2015 (voir graphique 3).

Grafik 3: HODUFLU-Recyclingdüngermenge nach Düngerkategorie
Graphique 3 : HODUFLU quantité d'engrais de recyclage selon catégorie d'engrais

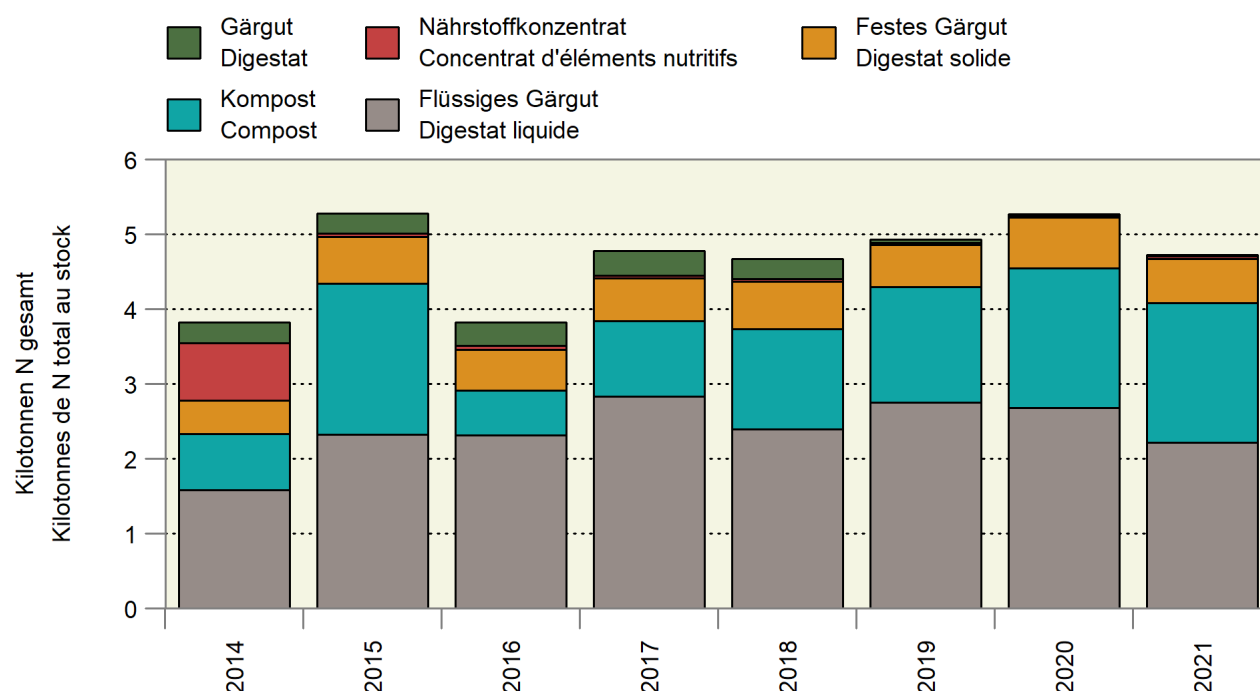

HODUFLU-Lieferungen auf Ebene der Kantone

Die HODUFLU-Mengen werden auch über die Kantonsgrenzen hinaus transportiert. Betrachtet man die Zu- und Abfahren der jeweiligen Kantone, lässt sich ein Abfuhr-Überschuss berechnen sowie die jeweilige effektive Kantonsmenge (unter Berücksichtigung allfälliger Zu- und Abfahren).

Rund 4270 Tonnen wurden 2021 innerhalb der Schweiz von Kantonen zu- bzw. abgeführt. Dies entspricht 20,4% der HODUFLU-Gesamtmenge und verdeutlicht, wie häufig Bewegungen über die Kantons-grenze sind. Die grössten Netto-Exporteure sind die Kantone Luzern, Aargau und St. Gallen mit Mengen zwischen 951 bis 314 Tonnen N gesamt im Jahr 2021. Luzern hat die grösste Viehdichte (2.11 GVE pro Hektare LN, 2020) und auch die grösste Schweinedichte (68.1 GVE pro 100 Hektare LN, 2020). Auch St. Gallen weist eine relativ hohe Viehdichte auf. Der Aargau weist relativ viele Mastpoulets und Legehennen auf, aber als einziger Exporteur eine tiefe Viehdichte (1.19 GVE pro Hektare LN, 2020). Die grössten Netto-Importeure sind die Kantone Bern, Zürich und Schaffhausen mit Mengen von 492 bis 208 Tonnen N gesamt. Dies sind Kantone mit einem relativ hohen Anteil an offenen Ackerflächen und relativ kleiner Viehdichte (siehe Tabelle 2).

Livraisons avec HODUFLU au niveau des cantons

Les quantités d'engrais dans HODUFLU sont aussi transférées d'un canton à un autre. En examinant les apports et les enlèvements de chaque canton, il est possible de calculer un excédent d'enlèvement ainsi que la quantité effective de chaque canton (en tenant compte des éventuels apports et enlèvements).

En 2021, environ 4270 tonnes d'engrais ont été apportées et enlevées par les cantons. Cette quantité correspond à 20,4% du total des engrais dans HODUFLU et rend compte de la fréquence des transferts d'un canton à l'autre. Les plus grands remetteurs nets sont les cantons de Lucerne, d'Argovie et de Saint-Gall, avec des quantités comprises entre 951 et 314 tonnes de N total au stock en 2021. Le canton de Lucerne a la plus grande densité de bétail (2,11 UGB par hectare de SAU en 2020) ainsi que la plus grande densité de porcs (68,1 UGB par 100 hectares de SAU en 2020). Le canton de Saint-Gall présente lui aussi une densité de bétail plutôt élevée. Le canton d'Argovie compte un nombre relativement important de poulets de chair et de poules pondeuses. C'est cependant le seul remettant à disposer d'une faible densité de bétail (1,19 UGB par hectare de SAU en 2020). Les plus grands preneurs nets sont les cantons de Berne,

Die Pearson-Korrelation des Abfuhr-Überschusses mit der Viehdichte ist mit einem Korrelations-Koeffizienten von 0.46 im erwarteten, positiven (je höher die Viehdichte umso höher die Abfuhr-Menge) Bereich und mit einem P-Wert von 0.021 (bei einem Signifikanzniveau von $\alpha = 0.05$) leicht signifikant. Interessanter Weise ist eine Korrelation zwischen der Kantonsmenge und der Viehdichte nicht signifikant. Die Daten legen demnach nahe, dass eine hohe kantonale Viehdichte in erster Linie zu Abfuhr in andere Kantone führt als zu Bewegungen innerhalb des entsprechenden Kantons.

Mit der LN des jeweiligen Kantons korreliert die Kantonsmenge hingegen stark und hochsignifikant (Pearson-Korrelations-Koeffizient: 0.83, P-Wert: $3.53 \cdot 10^{-7}$). Eine Ausnahme hiervon ist der Kanton Graubünden. Für seine grosse LN wird unterdurchschnittlich wenig Dünger bewegt. Der Kanton Graubünden weist eine tiefe Tierdichte auf sowie den höchsten Anteil an Grasland (94,6% der LN war im Jahr 2020 Grasland) und an Bioflächen (66,2% der LN war 2020 Biofläche).

de Zurich et de Schaffhouse, avec des quantités allant de 492 à 208 tonnes de N total au stock. Il s'agit de cantons avec une part relativement élevée de terres assolées et une densité de bétail relativement faible (voir tableau 2).

Avec un coefficient de 0,46, la corrélation de Pearson entre l'excédent d'enlèvement et la densité du bétail se situe dans la zone positive attendue (plus la densité du bétail est élevée, plus la quantité d'engrais enlevée est importante) et est légèrement significative, avec une valeur p de 0,021 (pour un seuil de significativité de $\alpha = 0,05$). Il est intéressant de noter qu'il n'y a pas de corrélation significative entre la quantité d'un canton et sa densité de bétail. Les données suggèrent donc qu'une densité de bétail élevée dans un canton entraîne en premier lieu des enlèvements vers d'autres cantons plutôt que des transferts intracantonaux.

À l'inverse, la quantité d'un canton est fortement corrélée avec sa SAU, et ce de manière hautement significative (coefficient de corrélation de Pearson : 0,83 ; valeur p : $3,53 \cdot 10^{-7}$). Le canton des Grisons fait exception : malgré une SAU importante, la quantité d'engrais transférée est inférieure à la moyenne. Le canton des Grisons présente une densité de bétail peu élevée ainsi que la plus forte proportion de surfaces herbagères (94,6% de la SAU en 2020) et de surfaces bio (66,2% de la SAU en 2020) à l'échelle nationale.

Tabelle 2: Lieferungen auf Ebene der Kantone im Jahr 2021
Tableau 2 : Livraisons au niveau cantonal en 2021

In Tonnen N gesamt ~ En tonnes azote total au stock

Kantone	Abfuhr	Zufuhr	Abfuhr-Überschuss	Kantonsmenge	LN in ha
Cantons	Enlèvement	Apports	Excédent d'enlèvement	Quantité du canton	SAU en ha
AG	1 077	604	473	2 253	59 587
AI	106	11	95	76	7 057
AR	53	81	-28	133	11 916
BE	238	730	-492	2 820	191 191
BL	59	60	-1	245	21 423
BS	-	-	-	-	422
FL	5	51	-46	63	...
FR	183	223	-41	2 268	75 211
GE	3	4	-1	178	11 227
GL	5	9	-4	19	6 928
GR	17	27	-9	228	55 721
JU	0	52	-51	479	40 795
LU	1 131	179	951	2 090	75 459
NE	16	8	8	224	31 658
NW	7	5	3	57	5 906
OW	14	2	12	161	7 766
SG	502	188	314	1 462	71 138
SH	33	241	-208	589	16 074
SO	90	275	-184	527	31 342
SZ	57	75	-18	394	23 718
TG	271	376	-104	2 056	49 487
TI	1	0	0	165	13 903
UR	2	1	1	19	6 731
VD	101	299	-198	1 514	108 211
VS	8	10	-2	391	36 345
ZG	55	63	-8	331	10 605
ZH	235	696	-462	2 191	72 232
Total	4 270	4 270	-	20 934	1 041 631

Vergleich HODUFLU-Gesamtmenge mit Schweizer Gesamtanfall

Im Jahr 2020 (für das Jahr 2021 ist die Gesamt-Düngermenge noch nicht vorhanden) betrug der Schweizer Gesamtanfall an Hof- und Recyclingdünger 112 728 Tonnen ¹ N gesamt ². Dieser Wert ist nicht auf Ebenen der Kantone verfügbar, weshalb hier nur die Gesamtmengen verglichen werden. Setzt man die HODUFLU-Gesamt mengen (Hof- und Recyclingdünger) in Relation mit dem Schweizer Gesamtanfall an Hof- und Recyclingdünger zeigt sich, dass die HODUFLU-Gesamtmenge (Hof- und Recyclingdünger) im Jahr 2020 einen Anteil von 18,0% (20 260 Tonnen N gesamt) des Schweizer Gesamtanfalls ausmachte. Dieser Anteil hat über die Jahre stetig zugenommen; 2014 betrug er 14,6%. (siehe Grafik 4).

Comparaison de la quantité totale dans HODUFLU avec la quantité totale suisse

En 2020 (la quantité totale d'engrais n'est pas encore disponible pour l'année 2021), la production suisse d'engrais de ferme et de recyclage s'élevait à 112 728 tonnes ¹ de N total au stock ². Cette valeur n'est pas disponible au niveau des cantons, raison pour laquelle seules les quantités totales sont comparées ici. La mise en relation des quantités totales dans HODUFLU (engrais de ferme et de recyclage) avec la production totale d'engrais de ferme et de recyclage en Suisse révèle que la quantité totale dans HODUFLU (engrais de ferme et de recyclage) représentait 18,0% (20 260 tonnes de N total au stock) de la production totale de Suisse en 2020. Cette proportion n'a cessé d'augmenter au fil des ans : en 2014, elle s'élevait à 14,6% (voir graphique 4).

Grafik 4: Hof- und Recyclingdünger insgesamt und gemäss HODUFLU
Graphique 4 : Engrais de ferme et de recyclage totale et selon HODUFLU

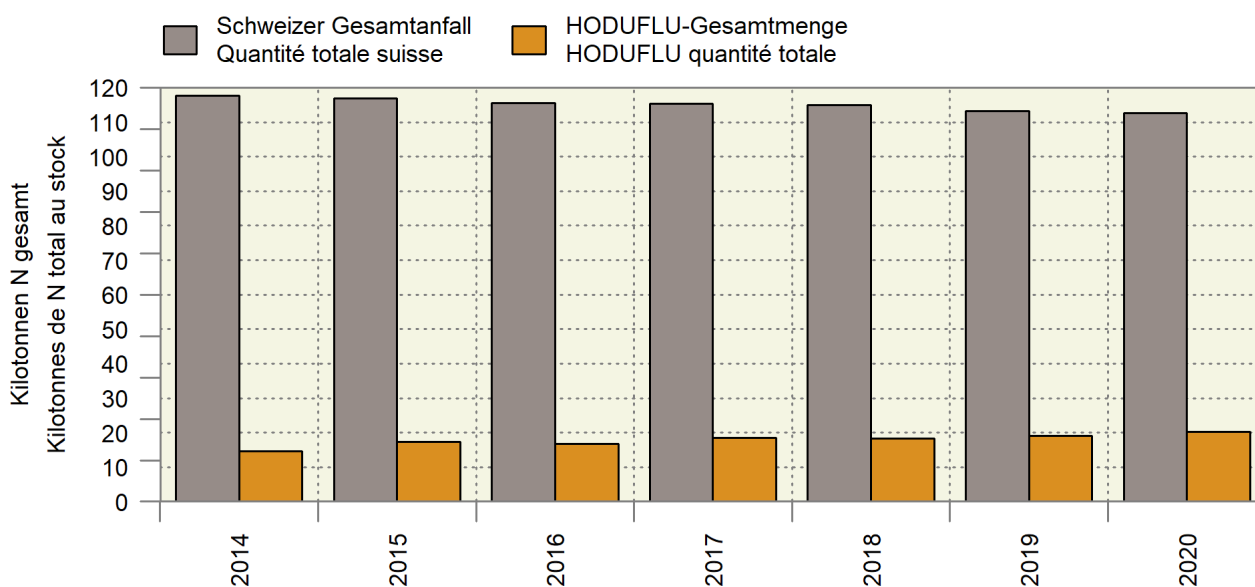

Addiert man zum Schweizer Gesamtanfall an Hof- und Recyclingdünger den Mineraldünger sowie die übrigen Dünger, erhält man die Schweizer Gesamt-Düngermenge. 2020 betrug diese 157 528 Tonnen N gesamt. Der Anteil der Menge, die via HODUFLU bewegt und erfasst wird (20 260 Tonnen N gesamt im Jahr 2020) beträgt dann 12,9%.

Fazit

Mengen und Lieferungen haben im HODUFLU seit 2014 stetig zugenommen. Die Mengenzunahme basiert dabei vorwiegend auf einer Zunahme der Hofdüngermenge. Beinahe zwei Drittel der Lieferungen finden innerhalb der Landwirtschaft statt. Bei rund einem Drittel sind Vergärungs- und Kompostierungsanlagen involviert. Die bewegte Hofdüngermenge stammt vorwiegend von Schweinen, Geflügel und Rindvieh. Die bewegten Recyclingdünger bestehen zum grössten Teil aus flüssigem Gärgut und Kompost. Rund ein Fünftel aller Lieferungen gehen über die Kantonsgrenze hinaus. Erwartungsgemäss liefern in der Tendenz Kantone mit einer hohen Viehdichte an Kantone mit einem hohen Anteil an offener Ackerfläche. Die bewegten HODUFLU-Düngermenge (Hof-, und Recyclingdünger) hat einen Anteil an der Schweizer Gesamt-Düngermenge (Hof-, Recycling, Mineral- und übrige Dünger) von 12,9% auf Ebene N gesamt.

L'ajout des engrais minéraux ainsi que des autres engrais à la quantité totale suisse d'engrais de ferme et de recyclage donne la quantité totale d'engrais en Suisse. En 2020, cette quantité s'élevait à 157 528 tonnes de N total au stock. La part de la quantité transférée et enregistrée au moyen d'HODUFLU (20 260 tonnes de N total au stock en 2020) était donc de 12,9%.

Conclusion

Les quantités et les livraisons d'engrais gérées au moyen d'HODUFLU ont constamment augmenté depuis 2014. L'augmentation des quantités tient surtout de la croissance de la quantité des engrais de ferme. Près des deux tiers des livraisons ont lieu au sein de l'agriculture. Le tiers restant regroupe les installations de compostage et de méthanisation. La quantité d'engrais de ferme transférée provient en premier lieu des porcs, de la volaille et du bétail bovin. Les engrais de recyclage transférés se composent en grande partie de digestat liquide et de compost. Environ une livraison sur cinq est intercantonale. Comme il fallait s'y attendre, les cantons ayant une densité de bétail élevée ont tendance à approvisionner les cantons ayant beaucoup de terres assolées. La quantité transférée d'engrais dans HODUFLU (engrais de ferme et de recyclage) constitue 12,9% de la quantité totale d'engrais

¹ Berechnet aufgrund des Viehbestandes gemäss Betriebsstrukturerhebung und des Nährstoffanfalls pro Tier gemäss Suisse Bilanz.

² Gemäss Definition in der Wegleitung zur Suisse Bilanz von Agridea, sind die unvermeidbaren Verluste beim Hofdünger abgezogen; dies gewährleistet die Vergleichbarkeit mit den HODUFLU-Mengen.

¹ Calculé sur la base du cheptel selon le relevé des structures agricoles et de la production d'éléments fertilisants par animal selon Suisse-Bilanz.

² Selon la définition que donne Agridea dans son Guide Suisse-Bilanz, les pertes inévitables d'engrais de ferme sont déduites. Ainsi, la comparabilité avec les quantités dans HODUFLU est garantie.

Bereits während der Coronapandemie sind die Energiekosten stark angestiegen. Dieser Trend wurde durch den Krieg in der Ukraine weiter verschärft. Als Konsequenz steigen die Preise energieintensiver Produkte wie Stickstoffdünger stark an. Man kann daher erwarten, dass die Nachfrage nach Hof- und Recyclingdüngern weiter zulegen wird und auch die bewegten HODUFLU-Mengen entsprechend weiter ansteigen werden.

en Suisse (engrais de ferme, engrais de recyclage, engrais minéraux et autres engrais) selon N total au stock.

Déjà pendant la pandémie de coronavirus, les coûts de l'énergie ont fortement augmenté. Cette tendance s'est encore accentuée avec la guerre en Ukraine. Par conséquent, les prix des produits dont la fabrication requiert beaucoup d'énergie, comme les engrais azotés, prennent l'ascenseur. Il faut donc s'attendre à ce que la demande en engrais de ferme et de recyclage continue de croître et que le transfert des quantités dans HODUFLU augmente de manière analogue.

1. Grundlagen ~ Données de bases

Der Juni 2022 war der zweitheisseste seit Messbeginn 1864. Nur der Juni des Jahres 2003 wies eine noch höhere Durchschnittstemperatur aus. An mehreren Messstandorten stiegen die Tageshöchstwerte auf neue Junirekorde. Die Niederschlagssummen blieben verbreitet unterdurchschnittlich. Damit setzte sich das mehrheitlich trockene Wetter der Vormonate fort (Tabelle 1.2).

Le mois de juin 2022 a été le deuxième mois le plus chaud depuis le début des mesures en 1864. Seul le mois de juin de l'année 2003 a affiché une température moyenne encore plus élevée. Dans de nombreuses stations de mesures, les valeurs maximales journalières ont atteint de nouveaux records pour un mois de juin. Les précipitations totales sont restées inférieures à la moyenne sur une grande partie du territoire. Le temps sec des mois précédents a donc persisté (cf. tableau 1.2).

1.1 Witterung nach Dekaden Conditions atmosphériques par décade

Dekadenmittel bzw. -summe ~ Moyennes resp. totaux des décades

Messstationen	Mittlere Lufttemperatur		Luftfeuchtigkeit		Summe der Sonnenscheindauer		Summe der Niederschlagsmenge		Verdunstungsmenge		Wasserbilanz	
Stations	Temperature moyenne		Humidité de l'air		Ensoleillement total		Précipitations totales		Quantité d'évaporation		Bilan hydrologique	
	°C		%		Stunden ~ Heures		mm		mm		mm	
Dekade vom 21. bis 30. Mai ~ Décade du 21 jusqu'au 30 mai												
	2021	2022	2021	2022	2021	2022	2021	2022	2021	2022	2021	2022
Basel	13.4	16.6	62.4	61.3	80.3	89.8	8.5	13.7	29.6	31.9	-21.1	-18.2
Lausanne	14.3	18.0	60.5	55.6	93.7	97.6	11.8	16.6	40.3	46.9	-28.5	-30.3
Bern	12.3	15.7	66.7	69.3	93.9	85.5	13.2	11.9	39.4	34.6	-26.2	-22.7
Zürich	12.0	15.5	64.9	66.2	83.0	72.4	20.4	13.3	40.0	32.6	-19.6	-19.3
St. Gallen	10.3	13.6	65.5	71.6	76.3	61.5	19.5	41.8	35.7	24.8	-16.2	17.0
Luzern	12.7	16.3	65.8	69.3	73.9	60.4	13.5	56.7	31.4	22.9	-17.9	33.8
Sion	14.7	18.7	58.4	56.3	95.3	106.0	1.8	27.6	43.4	49.3	-41.6	-21.7
Lugano	16.5	20.1	63.7	70.0	88.5	71.6	37.7	28.5	31.1	21.4	6.6	7.1
Dekade vom 1. bis 10. Juni ~ Décade du 1er jusqu'au 10 mai												
	2021	2022	2021	2022	2021	2022	2021	2022	2021	2022	2021	2022
Bâle	18.3	18.0	75.7	71.2	49.2	58.3	30.9	16.0	16.0	18.2	14.9	-2.2
Lausanne	18.1	18.1	75.6	69.4	53.1	63.6	65.5	34.2	18.5	24.8	47.0	9.4
Berne	17.3	16.7	77.2	77.2	54.8	62.0	54.8	41.3	20.3	20.3	34.6	21.0
Zurich	17.1	16.5	75.6	78.7	55.6	57.1	29.2	45.0	24.3	19.1	4.9	25.9
St-Gall	15.7	15.2	75.9	78.2	68.0	61.0	89.5	96.7	29.7	21.5	59.8	75.2
Lucerne	17.3	17.0	77.6	79.0	47.7	59.1	60.4	60.7	17.9	16.7	42.6	44.0
Sion	18.9	18.1	67.1	68.2	61.3	64.1	19.8	12.1	26.8	25.7	-7.0	-13.6
Lugano	20.3	20.3	66.6	69.5	68.0	79.5	12.9	86.2	22.4	25.7	-9.5	60.5
Dekade vom 11. bis 20. Juni ~ Décade du 11 jusqu'au 20 juin												
	2021	2022	2021	2022	2021	2022	2021	2022	2021	2022	2021	2022
Basel	22.8	23.6	61.2	51.7	112.2	129.6	17.9	3.9	40.6	54.4	-22.7	-50.5
Lausanne	22.8	24.2	61.7	47.2	114.0	127.1	35.7	0.4	48.0	68.9	-12.3	-68.5
Bern	21.3	22.1	65.1	56.4	118.3	116.7	27.7	0.4	50.9	60.3	-23.2	-59.9
Zürich	22.0	22.5	59.1	52.8	120.3	129.2	19.6	11.8	59.7	70.9	-40.1	-59.1
St. Gallen	20.7	21.0	60.0	54.3	119.6	116.6	2.9	14.4	64.9	72.2	-62.0	-57.8
Luzern	22.4	22.5	60.9	58.5	113.4	110.8	20.8	7.1	48.2	49.9	-27.4	-42.8
Sion	23.3	24.5	56.0	48.3	112.4	124.8	1.5	4.8	54.2	68.3	-52.7	-63.5
Lugano	24.0	24.4	62.8	57.4	89.6	116.5	7.5	-	32.9	44.4	-25.4	-44.4

Temperatur 2 Meter über Boden und Niederschläge Température à 2 mètres au-dessus du sol et précipitations

Temperatur und Niederschlagssumme für Bern, Lausanne, St. Gallen, Sion und Lugano,
nach Monat und Tag

Température et somme des précipitations pour Berne, Lausanne, St-Gall, Sion et Lugano,
par mois et jour

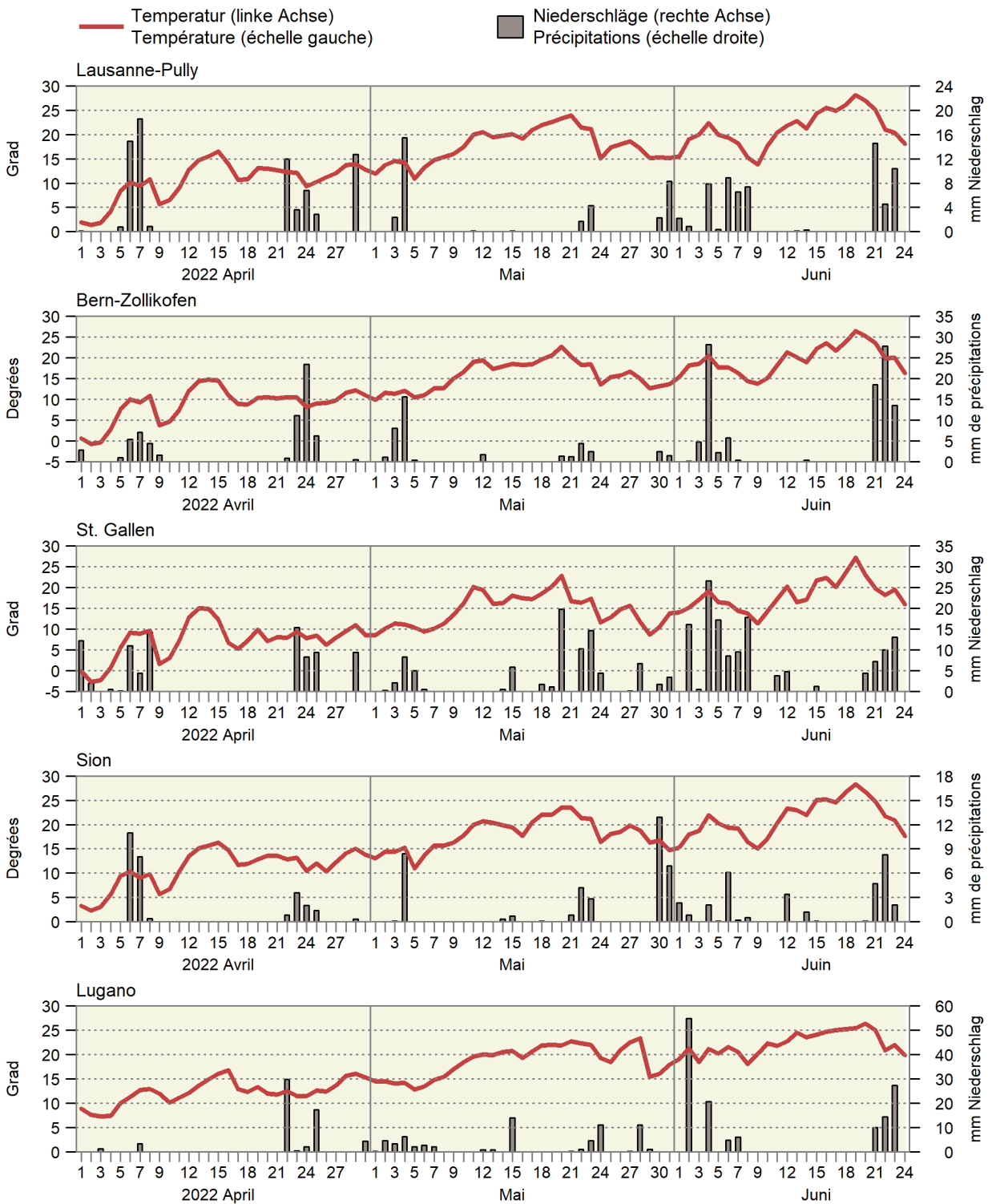

1.2 Witterung im Mittelland Conditions atmosphériques du plateau suisse

Mittel der Stationen Lausanne, Neuenburg, Bern, Luzern, Zürich, Schaffhausen und St. Gallen
Moyenne des stations de Lausanne, Neuchâtel, Berne, Lucerne, Zurich, Schaffhouse et Saint-Gall

Monate	Lufttemperatur		Sonnenscheindauer		Niederschlagsmenge		Tage mit mindestens 1 mm Niederschlag		Verdunstungsmenge		Wasserbilanz: Niederschlagsüberschuss	
Mois	Température de l'air		Ensoleillement		Précipitations		Jours avec au moins 1 mm de précipitations		Quantité d'évapotranspiration		Bilan hydrologique: Excédent de précipitations	
	°C		Stunden ~ Heures		mm				mm		mm	
	Mittel ¹ 1981-2010	2022	Moyenne ¹ 1981-2010	2022	Mittel ¹ 1981-2010	2022	Moyenne ¹ 1981-2010	2022	Mittel ² 1901-1940	2022	Moyenne ¹ 1981-2010	2022
Jan ~ Jan	0.5	1.6	54	98	64	40	11	7	2	4	62	36
Feb ~ Fév	1.4	4.4	81	128	60	57	10	10	5	9	55	48
Mrz ~ Mar	5.3	7.0	130	240	75	29	12	4	23	49	52	-20
Apr ~ Avr	8.9	9.3	157	200	82	72	12	8	46	64	36	9
Mai ~ Mai	12.7	16.2	179	242	116	57	13	9	68	93	48	-36
Jun ~ Jun	15.5		197		120		12		84		36	
Jul ~ Jul	17.5		225		118		11		94		24	
Aug ~ Aoû	17.0		208		122		12		71		51	
Sep ~ Sep	13.6		155		103		9		36		67	
Okt ~ Oct	9.9		103		89		8		16		73	
Nov ~ Nov	5.2		60		79		10		7		72	
Dez ~ Déc	2.6		43		82		11		3		79	
Jahr Année	9.2		1 592		1 109		131		455		654	

¹ Als Referenzwert wird der Mittelwert einer Periode von 30 Jahren verwendet. Diese Referenzperiode ist von der WMO (World Meteorological Organization) definiert.
² Historischer Normalwert der MeteoSchweiz (früher SMA), Ablösung ist in Vorbereitung.

¹ Les moyennes d'une période de 30 ans sont utilisées comme valeurs de référence. La période de référence est définie par la WMO (World Meteorological Organization).
² Valeur de référence historique de la MétéoSuisse, son remplacement est en préparation.

Bundesamt für Meteorologie und Klimatologie, MeteoSchweiz

Office fédéral de météorologie et de climatologie, MétéoSuisse

Durchschnittliche Niederschlagsmenge von sieben Mittellandstationen Précipitations moyennes de sept stations du Plateau suisse

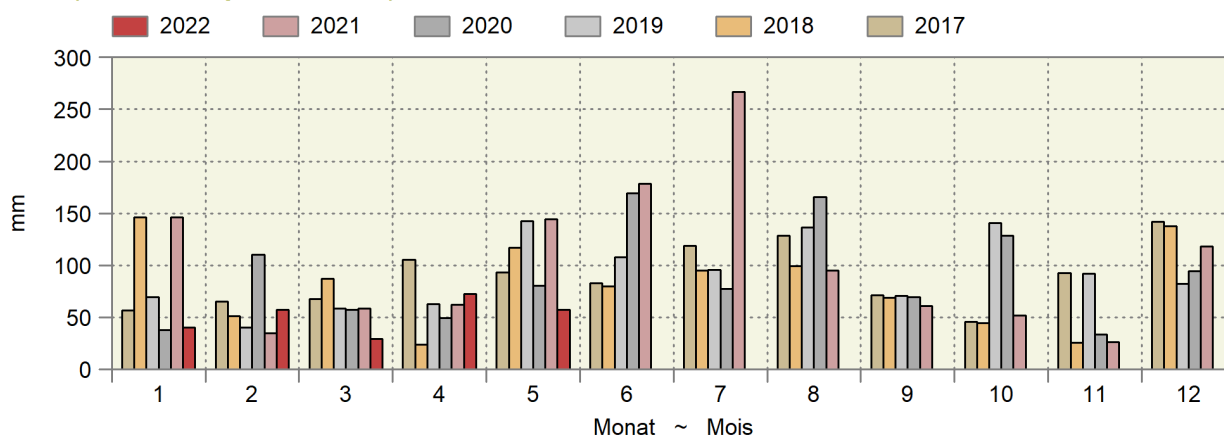

Kumulierte Wasserbilanz

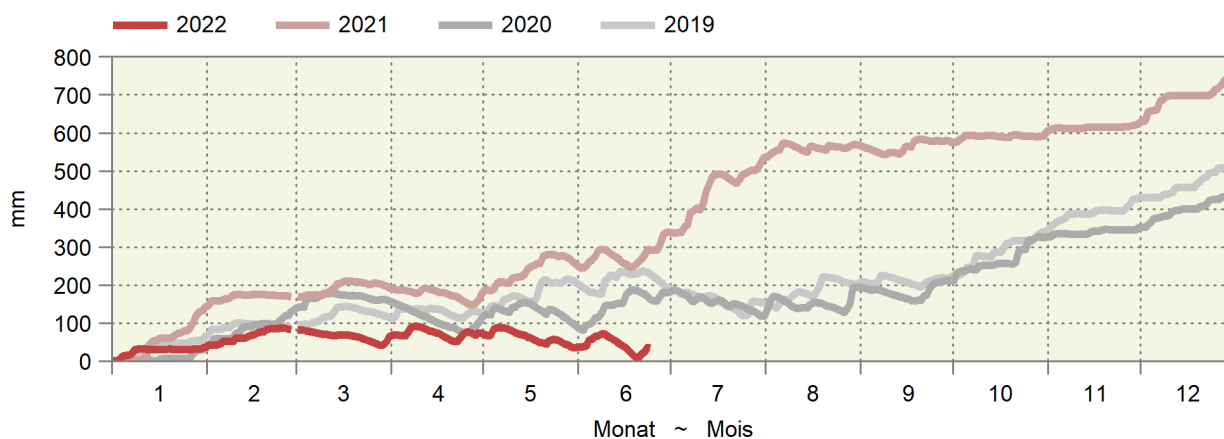

1.3 Frühjahrsfröste, Datum der tiefsten Temperatur Gels de printemps, date de la température la plus basse

Anzahl Frostnächte (Lufttemperatur kleiner als 0 °C in 2 m über Boden) sowie Tiefsttemperaturen (Lufttemperatur in 5 cm über Gras) im Zeitraum vom 16. bis 30. April und vom 1. Mai bis 15. Juni, gemessen an 5 speziellen Frostbeobachtungsstationen

Nombre de nuits de gel (température de l'air inférieure de 0 °C à 2 m au-dessus du sol) et température minimale (température de l'air à 5 cm au-dessus du gazon) mesuré dans la période entre le 16 et le 30 avril et entre le 1er mai et le 15 juin à 5 stations spéciales d'observation du gel

Orte Localités	Anzahl Frostnächte Nombre de nuits de gel				Tiefsttemperatur Température minimale				Datum Date				
	2019	2020	2021	2022	2019	2020	2021	2022	Grad Celsius Degré Celsius	2019	2020	2021	2022
16. bis 30. April ~ 16 jusqu'au 30 avril													
Fahy	JU	-	-	2	-	28.4.	16.4.	16.4.	19.4.	-1.9	-0.4	-6.7	-4.1
Wynau	BE	-	-	5	1	16.4.	16.4.	19.4.	19.4.	-1.7	-1.4	-4.0	-3.1
Kloten	ZH	-	-	3	-	16.4.	16.4.	16.4.	18.4.	-3.3	-3.0	-7.5	-4.3
Altdorf	UR	-	-	2	-	28.4.	16.4.	16.4.	18.4.	-1.2	-2.0	-8.4	-4.0
Vaduz	FL	-	-	2	-	30.4.	16.4.	16.4.	18.4.	0.5	0.5	-8.4	-4.0
1. Mai bis 15. Juni ~ 1er mai jusqu'au 15 juin													
Fahy	JU	4	-	-	-	6.5.	7.5.	3.5.	28.5.	-6.6	-2.6	-3.0	-0.2
Wynau	BE	3	-	-	-	7.5.	3.5.	4.5.	02.5.	-4.8	-1.0	-1.5	0.4
Kloten	ZH	3	-	-	-	7.5.	7.5.	8.5.	02.5.	-5.2	-1.1	-1.9	0.2
Altdorf	UR	1	-	-	-	7.5.	7.5.	8.5.	02.5.	-6.9	-0.3	-2.4	-2.2
Vaduz	FL	-	-	-	-	14.5.	3.5.	7.5.	02.5.	-3.2	-1.3	-1.7	0.2

Bundesamt für Meteorologie und Klimatologie, Meteo Schweiz

Office fédéral de météorologie et de climatologie, Météo Suisse

1.4 Lufttemperatur in Bodennähe und Bodentemperatur Température de l'air à proximité du sol et température du sol

In ° Celsius ~ En ° Celsius

Messstationen	Lufttemperatur 5 cm über Gras ~ Température de l'air, 5 cm au-dessus du gazon				Mittel der Bodentemperatur in ... cm Tiefe		Moyenne de la température du sol, à une profondeur de ... cm	
Stations	Mittel ~ Moyen		Minimum		5 cm	20 cm		
	Dekade vom 21. bis 31. Mai ~ Décade du 21 jusqu'au 31 mai							
	2021	2022	2021	2022	2021	2022	2021	2022
Changins	14.7	18.4	2.7	4.3	15.5	19.3	14.9	18.8
Sion	18.3	22.1	-1.9	5.1	15.7	20.1	14.7	19.1
Liebefeld	13.0	16.8	0.2	1.0	14.3	19.0	13.7	18.6
Reckenholz	13.3	17.0	-0.6	-0.8	14.3	18.2	14.3	18.7
Magadino	17.7	20.8	2.0	10.2	17.4	21.0	16.7	20.2
	Dekade vom 1. bis 10. Juni ~ Décade du 1er jusqu'au 10 juin							
	2021	2022	2021	2022	2021	2022	2021	2022
Changins	19.2	18.5	6.8	5.8	19.5	19.5	18.5	19.1
Sion	22.3	20.2	4.6	2.8	19.2	18.9	17.9	18.3
Liebefeld	18.1	17.5	3.7	2.7	18.6	19.1	17.6	18.6
Reckenholz	18.8	17.8	2.0	4.2	19.2	18.5	18.4	18.7
Magadino	21.3	21.1	8.4	8.4	20.9	20.9	19.7	20.2
	Dekade vom 11. bis 20. Juni ~ Décade du 11 jusqu'au 20 juin							
	2021	2022	2021	2022	2021	2022	2021	2022
Changins	23.6	24.9	9.6	7.0	22.9	23.0	21.6	21.4
Sion	29.0	26.6	10.4	5.6	22.6	22.1	20.9	20.4
Liebefeld	22.0	22.8	7.0	4.4	22.1	22.2	20.9	21.0
Reckenholz	23.6	23.3	5.9	4.7	22.9	22.2	22.1	21.6
Magadino	24.6	24.8	9.5	8.2	23.2	23.5	21.9	22.2

Bundesamt für Meteorologie und Klimatologie, MeteoSchweiz

Office fédéral de météorologie et de climatologie, MétéoSuisse

Bodentemperatur in 5 cm Tiefe Température du sol à une profondeur de 5 cm

Tagesmittelwerte der Mittelland-Stationen Changins, Liebefeld und Reckenholz, nach Tag und Monat für drei Jahre
Moyennes journalières des stations du plateau Suisse à Changins, Liebefeld et Reckenholz, par mois et jour pour trois ans

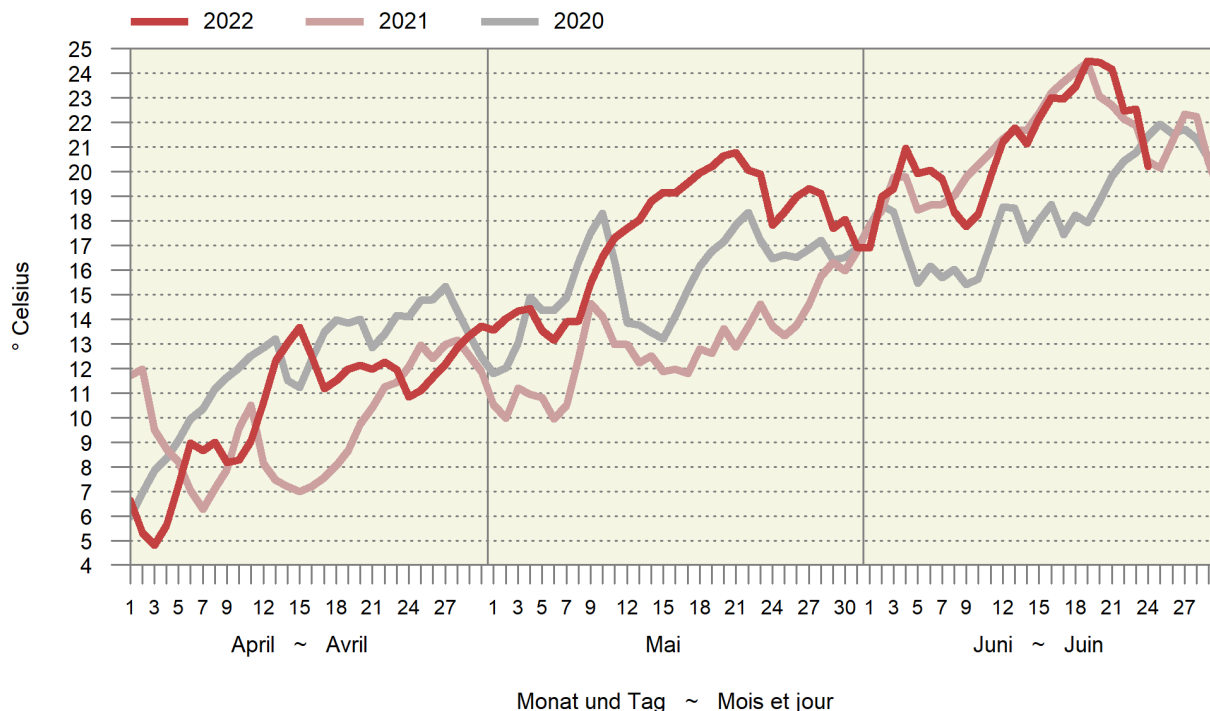

Bodenfrost gemäss fünf Stationen, Periode vom 21. März bis am 31. Mai
Gelée au sol selon cinq stations, période du 21 mars jusqu'au 31 mai

Tiefste Tagestemperatur in Grad Celsius, 5 cm über Boden

Température la plus basse de la journée en degré Celsius, 5 cm au-dessus du sol

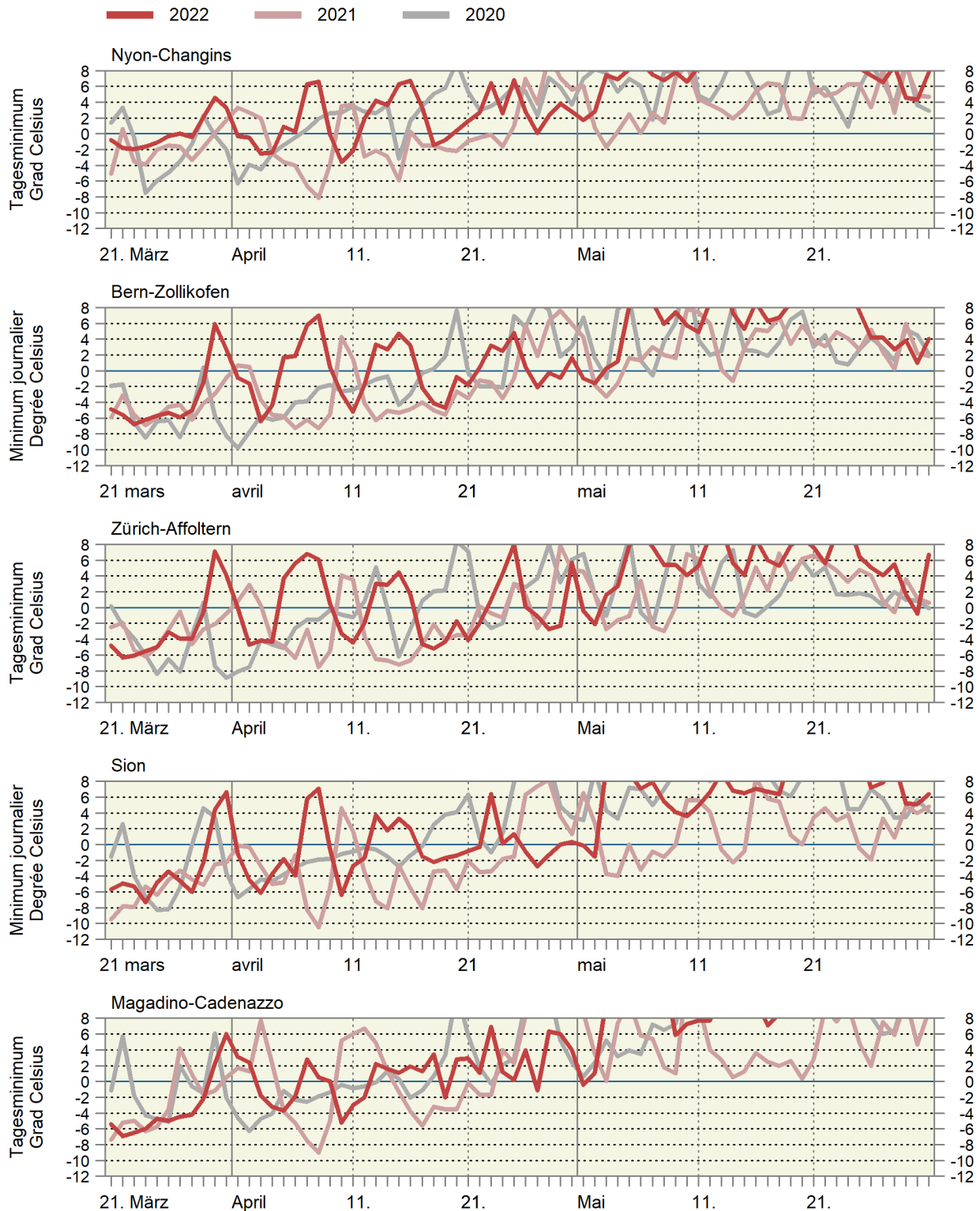

1.5 Hagelversicherung, Versicherungsbestand und Schäden Assurance contre la grêle, portefeuille et dégâts

Schweiz ohne Fürstentum Liechtenstein

Suisse sans la Principauté de Liechtenstein

Jahre Années	Anzahl Policen	Versicherungs- summe	Prämien (ohne Policekosten)	Beiträge der Kantone	Hagelschäden Dégâts de grêle		Elementarschäden Dégâts élémentaires	
	Nombre de policies	Indemnités d'assurance exigibles	Primes (sans les frais de police)	Contributions des cantons	Schadenfälle	Schadenvergütung	Schadenfälle	Schadenvergütung
					Annonces de dégâts	Indemnités versées CHF	Annonces de dégâts	Indemnités versées CHF
	1000 CHF	CHF	CHF	CHF				
1996/00	47 646	2 189 918	56 391 525	303 187	10 032	48 305 532	1 226	5 404 645
2001/05	43 258	2 118 246	54 228 402	172 206	7 471	47 223 550	1 656	3 219 489
2006/10	38 591	2 035 599	52 075 113	168 909	8 840	44 725 806	1 802	5 719 481
2010/15	34 054	1 983 727	49 498 947	138 463	5 297	29 799 454	1 067	4 216 965
2010	36 419	1 979 837	53 928 004	182 129	3 277	10 884 955	1 004	2 094 574
2011	35 832	1 977 147	50 819 073	164 640	6 359	32 828 096	512	1 696 621
2012	34 975	1 981 184	48 482 129	131 553	5 350	19 797 344	732	1 713 510
2013	34 374	1 987 926	48 383 226	125 911	7 565	66 375 272	1 745	4 944 819
2014	32 613	1 993 180	50 250 072	135 106	4 677	20 090 503	1 046	2 952 264
2015	32 476	1 979 196	49 560 237	135 106	2 536	9 906 054	1 300	9 777 612
2016	31 683	1 982 088	48 156 901	114 814	2 820	10 088 845	1 362	7 293 462
2017	30 494	1 961 982	46 218 700	90 380	5 038	25 491 411	3 424	10 238 033
2018	30 402	2 061 765	49 180 207	21 451	4 658	16 076 679	1 646	8 298 290
2019	29 982	2 075 749	49 114 552	20 213	4 783	25 487 725	3 384	7 781 257
2020	29 479	2 072 709	49 337 226	20 724	2 165	8 530 433	1 188	7 177 845
2021	28 769	2 071 781	48 637 623	17 418	11 509	96 921 790	2 526	18 585 046

Schweizer Hagel

Suisse Grêle

Schadenvergütung und Schadenfälle Indemnités versées et nombre de dégâts

Linke Skala ~ Échelle gauche

Vergütung Hagelschäden
Dégâts de grêle: indemnités versées

Vergütung Elementarschäden
Dégâts élémentaires: indemnités versées

Rechte Skala ~ Échelle droite

Hagelereignisse
Nombre de dégâts de grêle

Elementarereignisse
Nombre de dégâts élémentaires

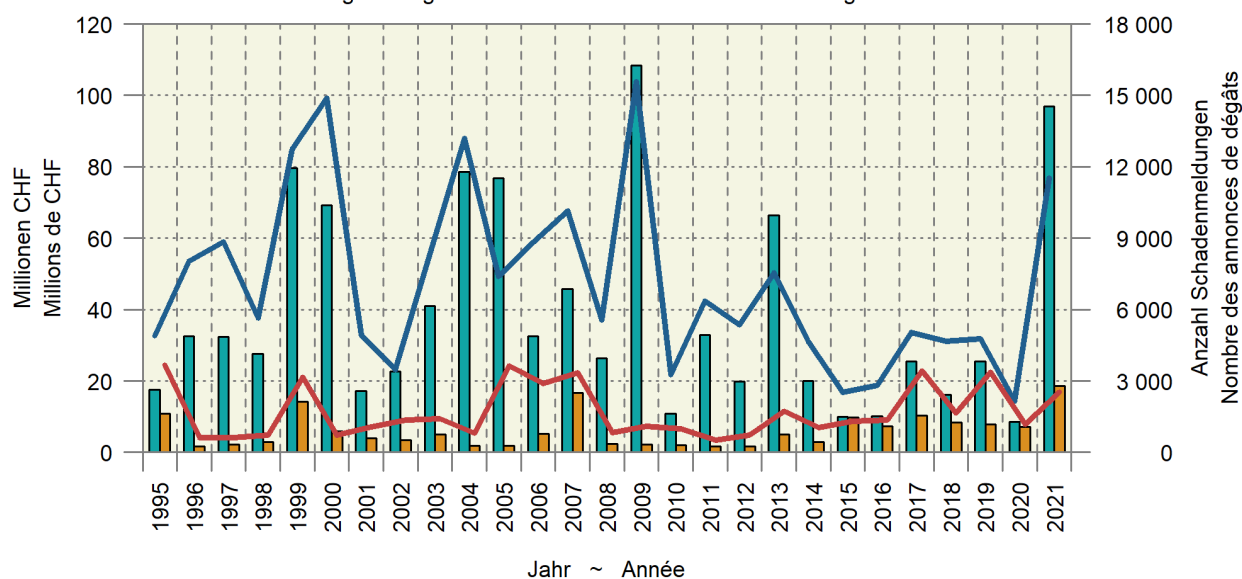

1.6 Hagelversicherungssummen nach Kulturarten Sommes assurées par l'assurance contre la grêle par culture

In tausend CHF, Schweiz ohne Fürstentum Liechtenstein

En milliers de CHF, Suisse sans la Principauté de Liechtenstein

Jahre Années	Wein Vin	Obst Fruits		Frucht- und Rebholz Bois de vigne et des porte- fruits	Gras Herbe	Tabak Tabac	Übrige Kulturen Total	Autres cultures		Versicherungs- summe, Total Indemnités d'assurance exigibles, total
		Mostobst Fruits à cidre	Tafelobst Fruits de table					davon pauschal versichert in dont assurées à forfait dans des		
								Ackerbaube- trieben	Gärtnerereien	
								Exploitations de grandes cultures	Etablis- sements horticoles	
1991/95	254 752	531	45 763	85 387	143 915	15 612	1 715 722	1 002 367	222 221	2 261 682
1996/00	267 062	507	54 226	86 907	142 667	18 348	1 620 203	969 354	260 188	2 189 919
2001/05	269 504	513	45 601	86 204	158 685	18 389	1 539 349	906 556	301 847	2 118 246
2006/10	270 089	441	27 742	101 491	163 494	13 867	1 458 475	822 434	322 950	2 035 599
2011/15	272 094	459	15 119	113 525	148 018	9 648	1 424 864	781 237	329 997	1 983 727
2010	272 039	344	19 436	110 880	159 447	12 133	1 405 558	758 450	321 814	1 979 837
2011	271 522	406	18 604	112 677	157 685	11 277	1 404 976	768 241	340 249	1 977 147
2012	271 134	367	15 941	113 726	153 655	9 903	1 416 458	776 418	329 865	1 981 184
2013	268 467	362	14 974	115 100	149 687	9 401	1 429 935	785 937	328 495	1 987 926
2014	274 009	615	13 121	113 079	141 097	9 272	1 441 988	790 280	327 943	1 993 180
2015	275 338	545	12 955	113 043	137 967	8 385	1 430 963	785 307	323 433	1 979 196
2016	276 280	591	12 744	116 243	133 002	8 057	1 435 171	783 331	323 348	1 982 088
2017	255 553	272	10 584	127 302	130 155	8 318	1 434 966	788 657	327 421	1 961 982
2018	283 263	813	14 416	122 403	127 502	7 844	1 505 525	799 406	327 186	2 061 766
2019	284 818	809	12 727	119 717	136 593	6 996	1 515 089	798 181	335 663	2 075 749
2020	276 744	876	12 352	112 122	137 443	6 891	1 526 282	762 699	339 496	2 072 709
2021	273 081	724	12 530	109 948	131 855	6 922	1 478 429	758 373	348 080	2 013 489

Schweizer Hagel

Suisse Grêle

2. Pflanzenbau ~ Production végétale

Im Mai wurde 20% mehr Frischgemüse produziert als im Vorjahr (Tabelle 2.2). Der Verlauf der Produktion erinnert inzwischen eher ans Jahr 2020 (Tabelle 2). Die Vorernteschätzung bei den Kirschen schätzt die Handelsmenge an Tafelkirschen auf 2548 Tonnen. Dies entspricht einer guten Ernte im Bereich der Jahre 2018/2019 (Tabelle 2.4). Ganz allgemein schafft das trockene Wetter mit eher knappen Niederschlägen gute Bedingungen im Pflanzenbau. Dazu gab es im April wenig Schäden durch Frühjahrsfröste.

En mai, la production de légumes frais a augmenté de 20% par rapport à l'année précédente (tableau 2.2). L'évolution de la production rappelle en quelque sorte l'année 2020 (tableau 2). En ce qui concerne les cerises, l'estimation avant récolte de la quantité commercialisable de cerises de table est évaluée à 2548 tonnes. Ce chiffre correspond à une bonne récolte dans la fourchette des années 2018/2019 (tableau 2.4). De manière générale, les précipitations plutôt rares créent de bonnes conditions pour la production végétale. De plus, les gelées printanières ont causé peu de dégâts en avril.

2.1 Speisekartoffelvorräte und -einfuhr Stocks et importations de pommes de terre de consommation

In Tonnen ~ En tonnes

Monat bzw. am Monatsende	Freie Handelslager an Speisekartoffeln						Gemeldete, noch bei Produzenten gelagerte Speisekartoffeln			Einfuhrüberschuss an Speisekartoffeln		
	Réserves libres de pommes de terre de consommation						Pommes de terre de consommation stockées par des producteurs			Excédent d'importation de pommes de terre de consommation		
	für den Frischkonsum			für die Veredlungsindustrie			Ernte 2019			Ernte 2020		
Mois resp. à la fin du mois	pour la consommation à l'état frais			pour l'industrie des produits alimentaires			Ernte 2019	Récolte 2020	Ernte 2021	2019/ 2020	2020/ 2021	2021/ 2022
	Ernte 2019	Récolte 2020	Ernte 2021	Ernte 2019	Récolte 2020	Ernte 2021	Ernte 2019	Récolte 2020	Ernte 2021			
Okt ~ Oct	75 572	85 064	58 501	115 135	126 188	79 811	455	1 509	-	-1 511	-2 104	6 591
Nov ~ Nov	65 686	75 744	49 249	96 004	106 863	62 789	1 451	819	-	932	-1 067	5 714
Dez ~ Déc	51 546	62 481	37 852	89 022	90 953	50 882	-	-	-	163	197	6 822
Jan ~ Jan	40 298	52 269	27 334	74 208	68 927	38 527	-	-	-	-330	-91	10 179
Feb ~ Fév	29 082	38 261	17 489	55 316	50 844	27 939	-	-	-	2 341	-81	10 965
Mrz ~ Mar	16 456	24 947	9 505	32 036	30 181	18 701	-	-	-	4 828	1 316	17 132
Apr ~ Avr	9 748	15 957	4 316	17 533	15 320	11 507	-	-	-	7 843	2 150	12 504
Mai ~ Mai	3 158	4 958	1 329	7 786	6 210	5 361	-	-	-	5 819	5 058	11 760
Jun ~ Jun	145	-	-	2 148	-	-	-	-	-	4 283	3 853	-
Jul ~ Jul	-	-	-	-	-	-	-	-	-	425	2 846	-

Bundesamt für Zoll und Grenzsicherheit (BAZG); Swisspatat

Office fédéral de la douane et de la sécurité des frontières (OFDF); Swisspatat

2.2 Produktion von Frischgemüse: Menge Production de légumes frais: Quantité

Mengen in Tonnen, Veränderung zur Vorperiode jeweils in Prozent; ohne Konserven- und Lagergemüse
Quantités en tonnes, variation par rapport à la période précédente en pourcent; sans les légumes de conserve et de garde

Produktgruppe	Mai		Veränderung in %	Januar - Mai		Variation en %	Groupe de produits
	Mai			Janvier - mai			
	2021	2022		2021	2022		
Salate	7 946	9 631	21.2	19 012	20 710	8.9	Salades
Chicorée Witloof	451	424	-5.9	3 819	4 081	6.9	Chicorée Witloof
Cicorino	22	66	...	1 241	85	-93.2	Cicorino
Eichenlaub	651	774	18.8	1 634	1 746	6.8	Feuilles de chêne
Eisbergsalate	2 934	3 827	30.4	4 123	5 133	24.5	Laitue iceberg
Endivien	761	1 185	55.8	854	1 241	45.3	Chicorée
Kopfsalate	1 707	1 840	7.8	3 565	4 095	14.9	Laitue pommée
Nüsslisalat	314	292	-7.1	1 894	2 069	9.2	Rampon
Übrige Salate	1 104	1 223	10.8	1 881	2 261	20.2	Autres salades
Tomaten	4 490	4 479	-0.2	6 579	6 809	3.5	Tomates
Kohlgemüse	1 375	2 322	68.9	2 796	3 665	31.1	Choux
Blumenkohl	386	657	70.5	388	663	70.7	Chou-fleur
Broccoli	271	624	...	273	624	...	Broccoli
Übrige Kohlgemüse	718	1 040	44.8	2 135	2 378	11.4	Autres choux
Wurzel- und Knollengemüse	1 428	1 752	22.7	3 459	3 414	-1.3	Légumes-racines et -tubercules
Fenchel	297	520	75.0	299	523	74.6	Fenouil
Radieschen	290	296	1.9	766	852	11.2	Radis
Sellerie	76	118	56.6	76	122	61.1	Céleri
Übrige Wurzel- und Knollengemüse	765	818	6.9	2 318	1 917	-17.3	Autres légumes-racines et -tubercules
Zwiebeln	642	858	33.6	2 559	2 732	6.7	Oignons
Lauch	853	1 322	54.9	4 330	4 319	-0.3	Poireau
Karotten	132	219	66.1	151	255	68.2	Carottes
Karotten frisch	119	175	47.1	119	175	47.1	Carottes frais
Karotten, Pfälzer	-	23	...	-	23	...	Carottes, Pfälzer
Karotten, Bund-	13	21	62.6	33	57	74.1	Carottes, bottes
Gurken	2 441	2 680	9.8	3 697	3 860	4.4	Concombres
Küchenkräuter	182	188	3.0	409	411	0.6	Herbes potagères
Petersilie	112	127	13.7	216	236	9.3	Persil
Übrige Küchenkräuter	70	60	-14.1	193	175	-9.1	Autres herbes potagères
Zucchetti	117	390	...	118	390	...	Courgettes
Hülsenfrüchte	2	2	19.9	3	2	-20.7	Légumineuses
Andere Gemüse	1 983	2 087	5.2	5 161	4 957	-3.9	Autres légumes
Total	21 592	25 930	20.1	48 274	51 524	6.7	Total

Schweizerische Zentralstelle für Gemüsebau und Spezialkulturen (SZG)

Centrale suisse de la culture maraîchère et des cultures spéciales (CCM)

Gemüseproduktion nach Monaten Production de légumes par mois

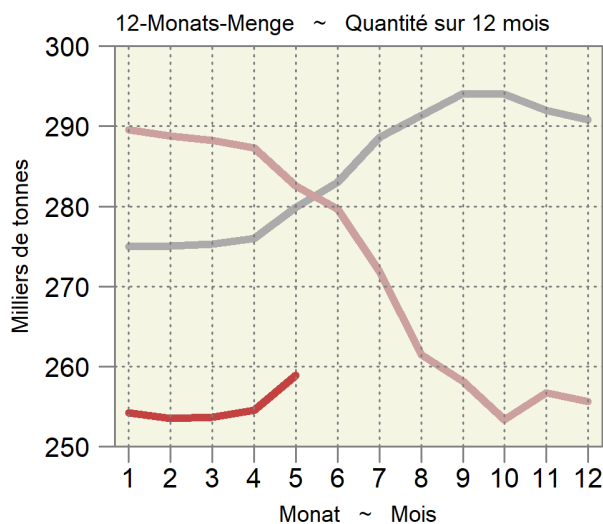
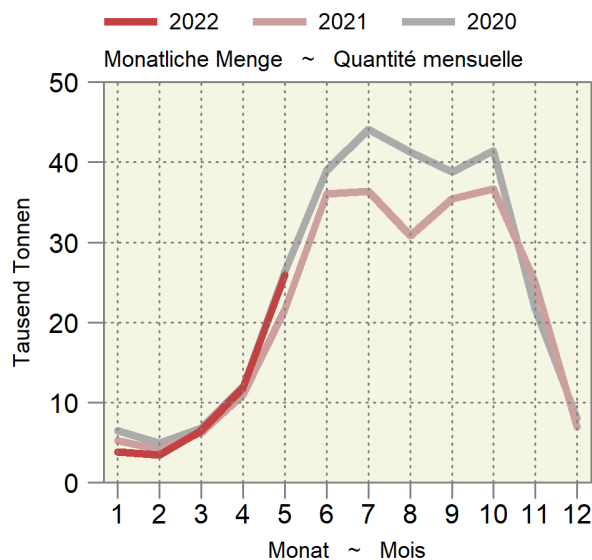

2.3 Produktion von Frischgemüse: Preise Production de légumes frais: Prix

Produzentenpreise in CHF pro Kilogramm, Veränderung zur Vorperiode jeweils in Prozent; ohne Konserven- und Lagergemüse. Die Produzentenpreise werden gemäss der Methode der landwirtschaftlichen Gesamtrechnung auf der Basis der Preise der SZG berechnet.

Prix à la production en CHF par kilogramme, changements par rapport à la période précédente en pourcent; sans les légumes de conserve et de garde. Les prix à la production sont calculés selon la méthode des comptes économiques de l'agriculture sur la base des prix de la CCM.

Produktgruppe	Mai		Veränderung in %	Januar - Mai		Variation en %	Groupe de produits
	Mai			Janvier - mai			
	2021	2022		2021	2022		
Salate	2.76	2.54	-8.0	3.75	3.48	-7.3	Salades
Chicorée Witloof	1.95	2.07	6.1	1.96	2.05	4.3	Chicorée Witloof
Cicorino	2.74	2.99	9.2	2.53	3.05	20.5	Cicorino
Eichenlaub	3.22	3.08	-4.5	3.83	3.76	-1.8	Feuilles de chêne
Eisbergsalate	2.11	2.04	-3.3	2.21	2.17	-2.2	Laitue iceberg
Endivien	2.07	2.07	-0.1	2.11	2.07	-1.7	Chicorée
Kopfsalate	2.47	2.33	-5.6	2.88	2.86	-0.8	Laitue pommée
Nüsslisalat	10.25	8.05	-21.5	13.89	11.16	-19.6	Rampon
Übrige Salate	3.34	3.36	0.6	3.65	3.67	0.7	Autres salades
Tomaten	2.33	2.61	11.9	2.35	2.74	16.92	Tomates
Kohlgemüse	2.30	2.37	3.0	2.08	2.27	9.3	Choux
Blumenkohl	2.69	2.50	-6.94	2.69	2.50	-7.2	Chou-fleur
Broccoli	3.22	3.23	0.26	3.22	3.23	0.27	Broccoli
Übrige Kohlgemüse	1.75	1.78	1.6	1.82	1.96	7.5	Autres choux
Wurzel- und Knollengemüse	3.65	3.55	-2.6	3.47	3.78	8.9	Légumes-racines et -tubercules
Fenchel	2.64	2.44	-7.49	2.64	2.44	-7.5	Fenouil
Radieschen	6.06	6.91	13.9	6.47	6.67	3.2	Radis
Sellerie	2.77	2.60	-6.0	2.77	2.62	-5.5	Céleri
Übrige Wurzel- und Knollengemüse	3.22	3.19	-0.9	2.61	2.94	12.4	Autres légumes-racines et -tubercules
Zwiebeln	3.20	2.71	-15.2	2.31	2.42	4.7	Oignons
Lauch	2.51	2.51	0.0	2.41	2.65	10.1	Poireau
Karotten	1.67	1.78	6.6	2.69	3.04	12.8	Carottes
Karotten frisch	0.75	0.78	3.33	0.75	0.78	3.33	Carottes frais
Karotten, Pfälzer	...	0.95	0.95	...	Carottes, Pfälzer
Karotten, Bund-	10.11	11.03	9.0	9.80	10.88	11.0	Carottes, bottes
Gurken	1.97	2.19	11.0	1.84	2.13	15.4	Concombres
Küchenkräuter	5.99	5.54	-7.4	7.11	6.61	-7.1	Herbes potagères
Petersilie	3.70	3.72	0.6	3.47	3.60	3.6	Persil
Übrige Küchenkräuter	9.64	9.39	-2.5	11.19	10.67	-4.7	Autres herbes potagères
Zucchini	2.37	2.49	5.05	2.37	2.49	5.28	Courgettes
Hülsenfrüchte	4.80	4.14	-13.76	4.43	4.14	-6.55	Légumineuses
Andere Gemüse	5.20	5.85	12.5	4.72	5.38	13.9	Autres légumes
Total (nach Menge gewichtet)	2.86	2.85	-0.1	3.22	3.29	1.9	Total (pondéré par la quantité)

Agristat; Schweizerische Zentralstelle für Gemüsebau und Spezialkulturen (SZG)

Agristat; Centrale suisse de la culture maraîchère et des cultures spéciales (CCM)

Durchschnittlicher Gemüsepreis nach Monat Prix moyen des légumes par mois

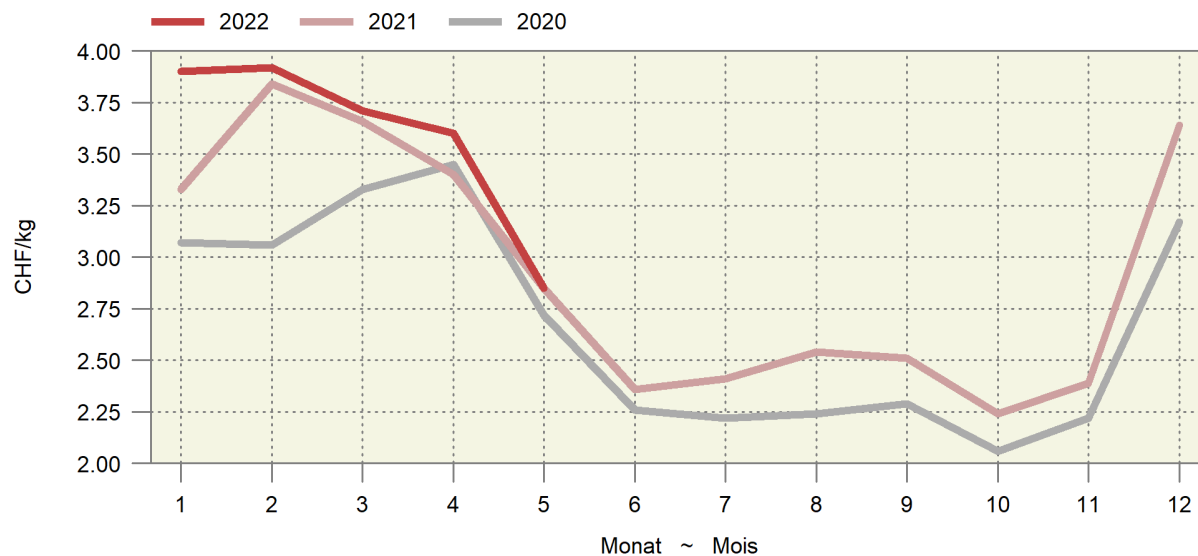

2.4 Verwendbare Produktion im Obstbau Production utilisable des cultures fruitières

In Tonnen ~ En tonnes

Produkt	2018	2019	2020	2021 *	2022 **	Produits
Äpfel	299 553	190 446	223 838	207 044	...	Pommes
Birnen	58 359	37 249	36 977	35 314	...	Poires
Kirschen	11 391	8 914	7 779	3 922	8 396	Cerises
davon Handelsmengen						dont quantité négociable
Tafelkirschen	2 521	2 686	2 034	1 515	2 548	Cerises de table
Konservenkirschen	772	583	603	218	350-400	Cerises à conserves
Zwetschgen und Pflaumen	14 263	6 944	7 165	1 876	...	Prunes et pruneaux
davon Handelsmengen						dont quantité négociable
Tafelzwetschgen	4 645	2 839	4 042	1 279	...	Pruneaux de table
Brennzwetschgen (Gewerbe)	6 860	1 921	3 123	597	...	Pruneaux à distiller (commerce)
Aprikosen	9 393	9 017	8 190	3 247	...	Abricots
Pfirsiche	204	225	183	182	...	Pêches
Quitten	694	635	620	615	...	Coings
Nüsse (grüne Ware)	2 451	2 409	2 386	1 923	...	Noix (verts)
Kiwi	474	296	323	250	...	Kiwis
Nashi	7	7	7	7	...	Nashis
Kiwai	33	30	10	10	...	Kiwais

Verschiedene Quellen

Sources diverses

2.5 Tafeläpfel und -birnen, Lagerbestand an inländischer Ware Pommes et poires de table, stocks de fruits indigènes

In Tonnen ~ En tonnes

Ernte Récolte	Tafeläpfel ~ Pommes de table										Tafelbirnen ~ Poires de table		
	Boskoop	La Flam- boyante	Brae- burn	Golden Delicious	Idared	Gala	Mai- gold	Jona- gold	Andere	Total	Gute Luise	Andere	Total
Monatsende Fin du mois	Autres									Autres			
2020													
Oct	1 299	292	9 071	12 218	692	24 679	232	1 579	18 036	68 098	1 877	10 456	12 333
Nov	900	190	9 064	11 235	593	22 497	221	1 434	18 334	64 468	1 418	8 627	10 045
Déc	451	163	8 187	9 896	515	20 515	196	1 339	15 497	56 759	1 105	6 644	7 749
Jan	80	133	6 937	8 877	472	17 686	158	1 252	13 724	49 319	815	4 989	5 804
Fév	4	125	5 791	7 802	409	15 028	139	955	10 971	41 224	361	3 252	3 613
Mar	-	112	4 344	6 282	343	11 724	112	796	7 756	31 469	22	1 613	1 635
Avr	-	68	3 070	5 089	255	8 651	82	641	5 319	23 175	2	836	838
Mai	-	20	1 899	4 038	65	5 834	38	490	3 292	15 676	-	53	53
Jun	-	-	918	3 055	49	3 584	23	345	1 681	9 655	-	-	-
2021													
Okt	1 119	230	6 512	13 220	389	25 012	92	1 912	14 054	62 540	1 226	7 602	8 828
Nov	644	226	8 648	11 888	399	22 339	85	1 856	17 803	63 888	860	6 081	6 941
Dez	223	201	7 754	10 920	394	20 327	79	1 762	16 430	58 090	535	4 779	5 314
Jan	50	136	6 482	9 754	373	17 899	76	1 630	13 614	50 014	186	3 214	3 400
Feb	11	121	5 567	8 372	301	15 405	71	1 411	11 265	42 524	-	1 975	1 975
Mrz	5	96	4 180	7 047	272	12 285	55	1 180	8 325	33 445	-	713	713
Apr	-	77	2 943	5 890	238	9 328	55	987	5 957	25 475	-	37	37
Mai	-	45	1 811	4 834	192	6 773	41	827	4 107	18 630	-	3	3

Schweizer Obstverband (SOV)

Fruit-Union Suisse (FUS)

Äpfel- und Birnenlager Stocks de pommes et de poires

— 2021 — 2020 — 2019 — 2018

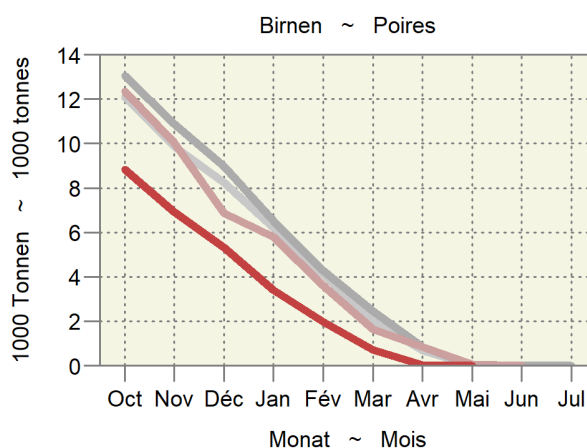
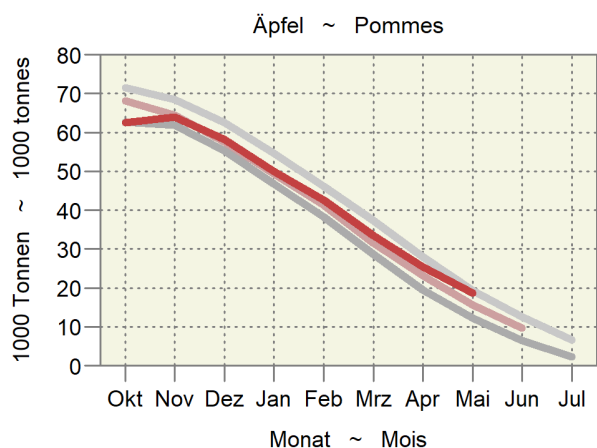

3.1 Inland-Milchanlieferung Livraisons de lait indigène

In tausend Tonnen ~ En milliers de tonnes

Monate Mois	Einlieferungen in Sammelstellen und Verkauf durch organisierte Selbstaussmesser Livraisons dans des centres de ramassage et ventes par producteurs fédérés	% -Veränderung gegenüber dem gleichen Monat des Vorjahres Variation en % relative au même mois de l'année précédente			Menge während eines Jahres, endend mit dem angegebenen Monat Quantité d'une année jusqu'au mois indiqué				
	2020 ¹	2021	2022	2020 ¹	2021	2022	2020 ¹	2021	2022
Jan ~ Jan	284.4	284.3	280.7	0.0	-0.0	-1.3	3 372	3 379	3 377
Feb ~ Fév	275.2	270.2	263.4	3.6	-1.8	-2.5	3 382	3 374	3 370
Mrz ~ Mar	305.5	309.8	301.5	-0.7	1.4	-2.7	3 379	3 378	3 362
Apr ~ Avr	313.6	314.8	303.9	0.7	0.4	-3.4	3 382	3 380	3 351
Mai ~ Mai	311.6	322.9		-1.9	3.6		3 375	3 391	
Jun ~ Jun	269.4	280.3		-2.2	4.1		3 369	3 402	
Jul ~ Jul	262.8	261.0		1.7	-0.7		3 374	3 400	
Aug ~ Aoû	256.2	250.1		0.4	-2.4		3 375	3 394	
Sep ~ Sep	287.5	279.3		1.5	-2.9		3 379	3 386	
Okt ~ Oct	277.8	282.6		-1.2	1.7		3 376	3 391	
Nov ~ Nov	260.8	256.2		1.9	-1.8		3 380	3 386	
Dez ~ Déc	274.4	269.1		-0.4	-1.5		3 379	3 381	
Jahr ~ Année	3 379.2	3 380.7		0.2	0.0				
Jan - Apr	1 178.7	1 179.1	1 149.5	0.8	0.0	-2.5			

¹ Schaltjahr

¹ Année bissextile

TSM Treuhand GmbH

TSM Fiduciaire Sàrl

Inland-Milchanlieferung nach Monaten Livraisons de lait indigène par mois

— 2022 — 2021 — 2020 — 2019

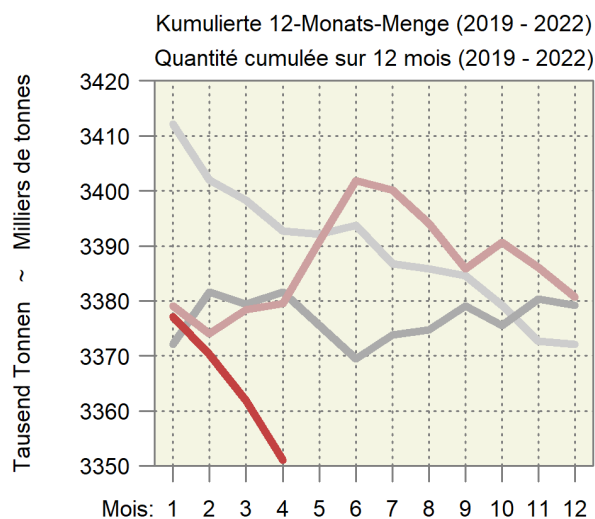
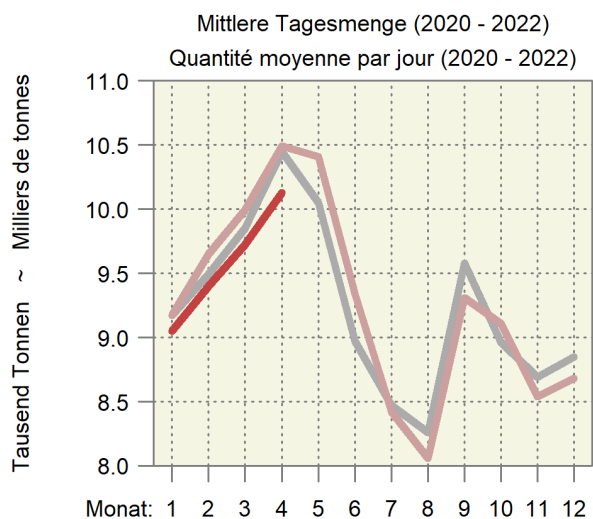

3.2 Verwertung der Milchanlieferungen Mise en valeur des livraisons de lait

In tausend Milchäquivalenten (MAV) ¹ ~ En milliers d'équivalents-lait (EVL) ¹

Verwertungsarten	April			Januar - April			Mise en valeur du lait
	Avril			Janvier - avril			
	2021	2022	%	2021	2022	%	
Konsummilch	31 420	30 447	-3.1	127 408	121 614	-4.5	Lait de consommation
Jogurt	10 246	9 582	-6.5	42 034	40 453	-3.8	Yogourt
Konsumrahm	22 433	24 554	9.5	87 778	95 846	9.2	Crème de consommation
Butter	56 563	47 787	-15.5	202 341	176 758	-12.6	Beurre
Dauermilchwaren	37 229	34 174	-8.2	125 219	122 322	-2.3	Conserves de lait
Käse	136 747	133 300	-2.5	516 303	513 368	-0.6	Fromage
Quark	2 226	2 483	11.5	9 535	10 179	6.8	Séré
Andere Milchspezialitäten	9 126	9 286	1.8	35 969	35 803	-0.5	Autres spécialités laitières
Andere Verwertung ²	11 014	14 787	34.3	41 094	42 025	2.3	Autres mises en valeur ²
Total	317 004	306 400	-3.3	1 187 681	1 158 368	-2.5	Total
Einfuhr Frischmilch	2 235	2 470	10.5	8 580	8 902	3.8	Importations de lait frais
Inland-Milch	314 769	303 930	-3.4	1 179 101	1 149 466	-2.5	Lait indigène

¹ Ein Milchäquivalent entspricht der Eiweiss- und Fettmenge eines Kilogramms Rohmilch mit 73 g Eiweiss und Fett.

² Inklusive Gewichtsunterschieden

¹ Un équivalent-lait correspond à la quantité de protéine et de matière grasse d'un kilogramme de lait cru avec 73 g de protéine et de matière grasse.

² Y compris des différences de poids

Trend der Milchverwertung nach Monat
Tendance de la mise en valeur du lait par mois

Über 12 Monate kumulierte Mengen; in Millionen Milchäquivalenten (MAV)
 Quantités cumulées sur 12 mois; en millions d'équivalents-lait (EVL)

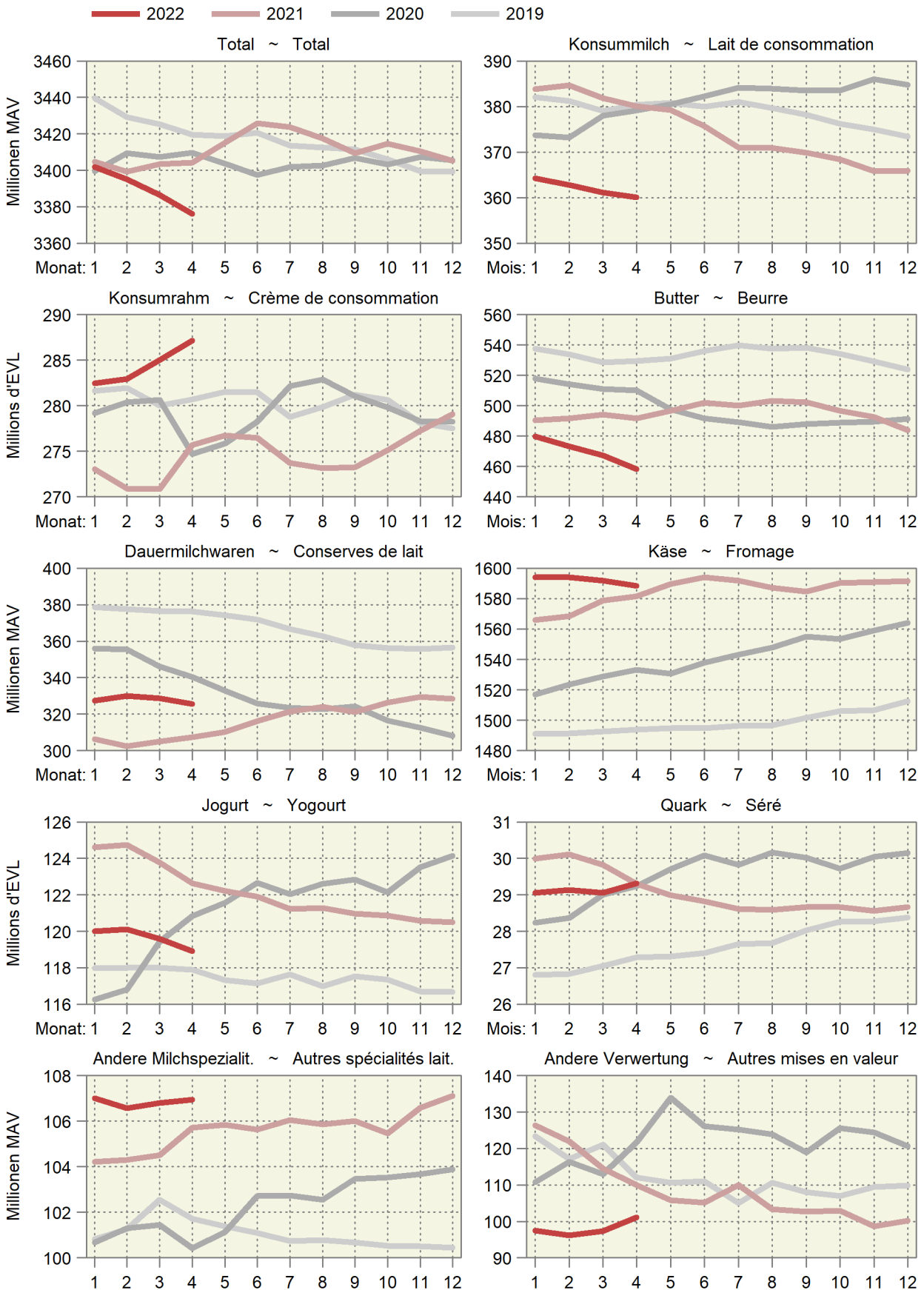

3.3 Produktion von Konsummilch nach Milchsorten Production de lait de consommation par catégorie

In Tonnen ~ En tonnes

Milchart	April			Januar - April			Sorte de lait
	Avril			Janvier - avril			
	2021	2022	%	2021	2022	%	
Konsummilch	36 074	35 031	-2.9	148 571	139 870	-5.9	Lait de consommation
Rohmilch (Offenverkauf inkl. Direktvermarktung)	873	783	-10.3	2 004	1 834	-8.5	Lait cru (vente en vrac y compris la vente directe)
Fettangereicherte Milch past.	-	2	...	-	11	...	Lait enrichi en matière grasse past.
Fettangereicherte Milch UHT	41	31	-24.4	144	120	-16.7	Lait enrichi en matière grasse UHT
Vollmilch past.	3 691	3 010	-18.5	15 242	12 645	-17.0	Lait entier past.
Vollmilch UHT	1 080	1 150	6.5	4 893	4 562	-6.8	Lait entier UHT
Standardisierte Vollmilch past. (3.5% Fett)	3 159	2 888	-8.6	13 100	11 910	-9.1	Lait entier standard. (3.5 % de m. g.) past.
Standardisierte Vollmilch UHT (3.5% Fett)	12 180	12 593	3.4	46 546	46 484	-0.1	Lait entier standard. (3.5 % de m. g.) UHT
Teilentrahmte Milch past.	5 324	4 476	-15.9	22 235	18 317	-17.6	Lait partiellement écrémé past.
Teilentrahmte Milch UHT	8 928	9 209	3.1	41 525	40 364	-2.8	Lait partiellement écrémé UHT
Trinkmagermilch past.	-	321	...	2	1 297	...	Lait écrémé past.
Trinkmagermilch UHT	798	571	-28.4	2 880	2 325	-19.3	Lait écrémé UHT

TSM Treuhand GmbH

TSM Fiduciaire Sàrl

Produktion von Konsummilch nach Verarbeitungsart Production de lait de consommation selon le type de traitement

Helle Linien: 12-Monats-Mittel (Trend) ~ Lignes claires: Moyenne sur douze mois (tendance)

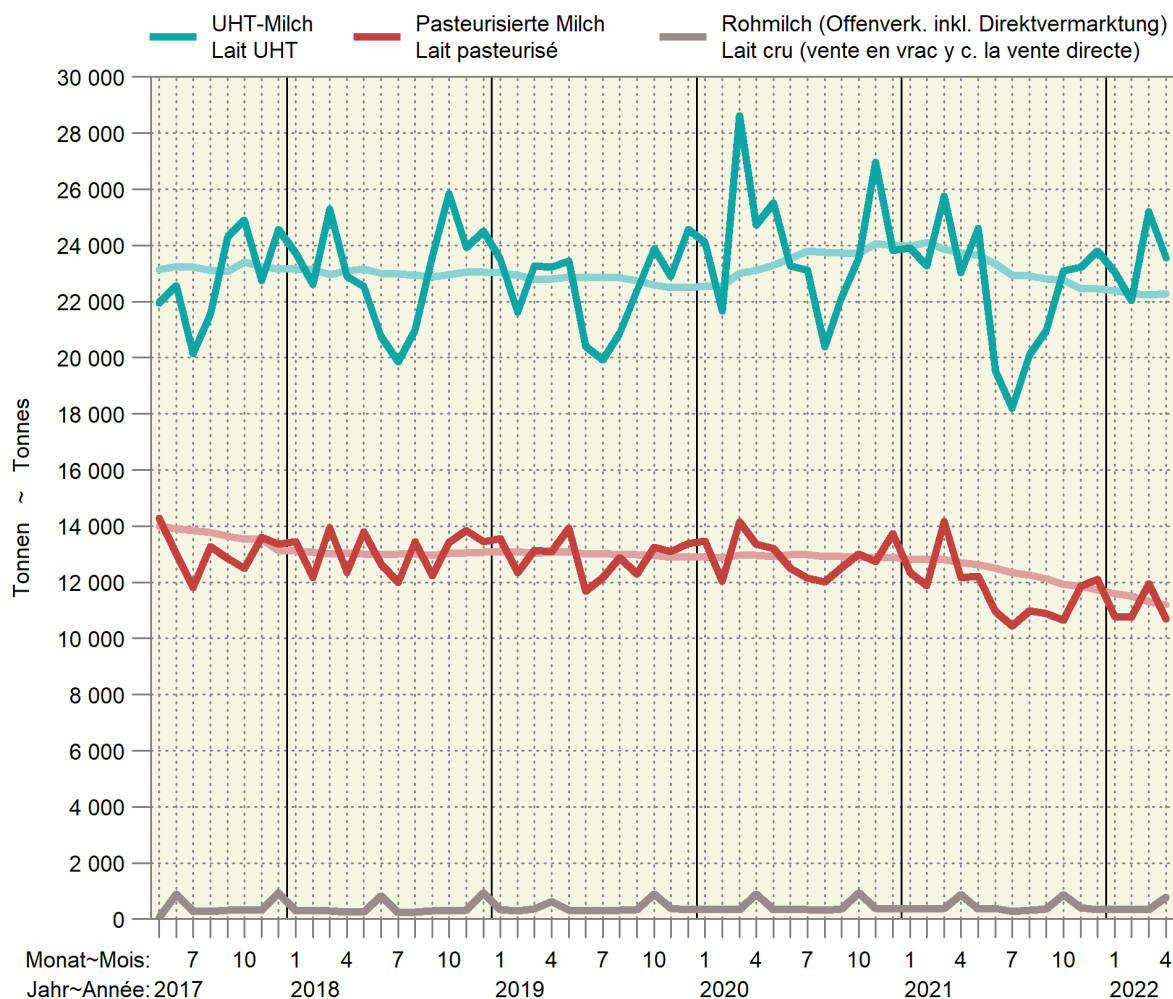

3.4 Käseproduktion Production de fromage

Sortiert nach Vorjahresmengen; in Tonnen reifem Käse ~ Trié selon les quantités de l'année précédente; en tonnes de fromage affiné

Erzeugnisse	April			Januar - April			Produits
	Avril			Janvier - avril			
	2021	2022	%	2021	2022	%	
Frischkäse	4 844	4 776	-1.4	19 310	19 411	0.5	Fromage frais
Mozzarella	2 018	1 901	-5.8	7 724	7 781	0.7	Mozzarella
Quark	1 470	1 414	-3.8	6 119	5 888	-3.8	Séré
Übrige	1 356	1 461	7.7	5 468	5 743	5.0	Autres
Weichkäse	456	407	-10.7	2 007	1 847	-8.0	Fromage à pâte molle
Weisseschimmelkäse	192	166	-13.5	819	741	-9.5	Fromage à croûte fleurie
Tomme	171	155	-9.4	680	642	-5.6	Tomme
Vacherin Mont-d'Or AOP	-	-	...	108	100	-7.4	Vacherin Mont-d'Or AOP
Blau-, Grünschimmelkäse	2	2	-	8	13	62.5	Fromage à pâte molle persillée
Anderer Weichkäse	90	84	-6.7	391	353	-9.7	Autres fromages à pâte molle
mager, viertelfett	1	1	-	4	4	-	maigre, quart-gras
halb- bis vollfett	63	62	-1.6	276	257	-6.9	demi-gras à gras
überfett	26	21	-19.2	111	92	-17.1	crème
Halbhartkäse	6 000	5 860	-2.3	23 078	22 531	-2.4	Fromage à pâte mi-dure
Schweizer Raclettekäse	1 282	1 294	0.9	5 029	4 836	-3.8	Raclette Suisse
Appenzeller [®]	793	687	-13.4	2 943	2 742	-6.8	Appenzeller [®]
Vacherin Fribourgeois AOP	179	190	6.1	766	764	-0.3	Vacherin Fribourgeois AOP
Tête de Moine AOP	237	277	16.9	824	1 123	36.3	Tête de Moine AOP
Walliser Raclettekäse AOP / Walliser Käse	238	258	8.4	899	909	1.1	Raclette du Valais AOP / Fromage du Valais
Bergkäse halbhart	295	221	-25.1	1 029	856	-16.8	Fromage de montagne à pâte mi-dure
Tilsiter	190	194	2.1	786	778	-1.0	Tilsit
Alpkäse halbhart	-	-	...	-	-	...	Fromage d'alpage à pâte mi-dure
Bündner Bergkäse	105	101	-3.8	404	412	2.0	Fromage de montagne des Grisons
Mutschli	56	50	-10.7	226	201	-11.1	Mutschli
Jurakäse	49	27	-44.9	213	145	-31.9	Fromage du Jura
Kaltgereifte Käse	37	17	-54.1	120	88	-26.7	Fromage affiné à froid
St. Paulin Suisse	21	15	-28.6	69	60	-13.0	St. Paulin Suisse
Halbhartkäse mit Schimmelbildung	16	16	-	61	57	-6.6	Fromage à pâte mi-dure persillée
Schweizer Edamer	14	2	-85.7	60	7	-88.3	Edam suisse
Winzerkäse	-	2	...	11	13	18.2	Fromage des vigneron
Anderer Halbhartkäse	1 751	1 861	6.3	7 144	7 017	-1.8	Autres fromages à pâte mi-dure
mager, viertelfett	22	50	...	71	113	59.2	maigre, quart-gras
halb- bis vollfett	1 107	1 165	5.2	4 578	4 560	-0.4	demi-gras à gras
überfett	622	646	3.9	2 495	2 344	-6.1	crème
Industrieware	666	538	-19.2	2 205	2 131	-3.4	Fromage industriel
Conveniencekäse	70	112	60.0	290	395	36.2	Fromage semi-préparé
Hartkäse	6 100	5 906	-3.2	22 559	22 766	0.9	Fromage à pâte dure
Le Gruyère AOP	3 056	3 091	1.1	10 737	11 682	8.8	Le Gruyère AOP
Emmentaler AOP	1 427	1 395	-2.2	5 683	5 557	-2.2	Emmentaler AOP
Switzerland Swiss	652	594	-8.9	2 631	2 353	-10.6	Switzerland Swiss
Alpkäse hart	-	-	...	-	-	...	Fromage d'alpage à pâte dure
Anderer Hartkäse	965	825	-14.5	3 508	3 171	-9.6	Autres fromages à pâte dure
mager, viertelfett	352	265	-24.7	1 094	780	-28.7	maigre, quart-gras
halb- bis vollfett	595	550	-7.6	2 358	2 328	-1.3	demi-gras à gras
überfett	18	10	-44.4	56	63	12.5	crème
Extrahartkäse (Sbrinz)	155	132	-14.8	590	567	-3.9	Fromage à pâte extra-dure (Sbrinz)
Spezialprodukte	191	172	-9.9	575	567	-1.4	Produits spéciaux
Reiner Ziegenkäse	124	109	-12.1	352	328	-6.8	Fromage pur chèvre
Reiner Schafkäse	45	44	-2.2	147	150	2.0	Fromage pur brebis
Reiner Büffelkäse	22	19	...	74	88	...	Fromage pur buffle
Käseproduktion	17 748	17 254	-2.8	68 117	67 689	-0.6	Production de fromage

3.5 Produktion von Konsumrahm Production de crème de consommation

In Tonnen ~ En tonnes

Erzeugnisse	April			Januar - April			Produits
	Avril			Janvier - avril			
	2021	2022	%	2021	2022	%	
Konsumrahmproduktion	5 497	5 746	4.5	21 119	22 569	6.9	Prod. de crème de consommation
Doppelrahm	57	76	33.3	236	273	15.7	Double-crème
Vollrahm, 35 % Fett	2 590	3 198	23.5	9 971	11 918	19.5	Crème entière, 35 % de m. g.
Halbrahm	1 366	1 058	-22.5	5 411	4 641	-14.2	Demi-crème
Kaffeerahm	1 484	1 413	-4.8	5 501	5 735	4.3	Crème à café

TSM Treuhand GmbH

TSM Fiduciaire Sàrl

3.6 Produktion, Aussenhandel, Lager und Verkäufe von Butter Production, commerce extérieur, stocks et ventes de beurre

In Tonnen ~ En tonnes

Erzeugnisse	April			Januar - April			Produits
	Avril			Janvier - avril			
	2021	2022	%	2021	2022	%	
Butterproduktion	4 498	3 665	-18.5	16 459	13 507	-17.9	Production de beurre
Buttereinfuhr ¹	584	612	4.6	1 363	2 072	52.0	Importations de beurre ¹
Butterausfuhr ¹	29	2	-94.2	135	7	-95.1	Exportations de beurre ¹
Tiefkühlager am Monatsende	4 747	1 572	-66.9				Stocks de beurre congelé à la fin du mois
Verkäufe ²	3 104	2 964	-4.5	12 967	12 677	-2.2	Ventes ²

¹ Zolltarifnummern 405.0011 bis 405.9090, Angaben des Bundesamtes für Zoll und Grenzsicherheit (BAZG)

² Verkäufe des Grosshandels; die Angaben wurden umgerechnet in Butter mit 82 % Fett.

¹ Positions tarifaires 405.0011 à 405.9090, selon les indications de l'Office fédéral de la douane et de la sécurité des frontières (OFDF)

² Vente du commerce de gros; les indications ont été converties en beurre avec 82 % de graisse.

Branchenorganisation Butter (BO Butter)

Organisation sectorielle pour le beurre (OS Beurre)

3.7 Fett- und Eiweissgehalt der Verkehrsmilch Teneur en matière grasse et protéines du lait commercialisé

Mediane der Gewichtsprozente ~ Médiane des poids en pourcent

Jahre	Jan	Feb	Mrz	Apr	Mai	Jun	Jul	Aug	Sep	Okt	Nov	Dez	Jahresmittel
Années	Jan	Fév	Mar	Avr	Mai	Jun	Jul	Aoû	Sep	Oct	Nov	Déc	Moyenne annuelle
Fettgehalt in % ~ Teneur en matière grasse en %													
2020	4.22	4.18	4.21	4.10	4.07	4.07	4.04	4.04	4.04	4.17	4.22	4.29	4.14
2021	4.31	4.22	4.21	4.15	4.11	4.09	4.09	4.11	4.10	4.16	4.27	4.33	4.18
2022	4.25	4.22	4.21	4.16									
Eiweissgehalt in % ~ Teneur en protéines en %													
2020	3.38	3.35	3.36	3.38	3.36	3.32	3.26	3.24	3.34	3.45	3.44	3.43	3.36
2021	3.42	3.36	3.36	3.39	3.38	3.30	3.26	3.29	3.37	3.49	3.48	3.45	3.38
2022	3.40	3.37	3.35	3.34									

Suisselab AG Zollikofen; TSM Treuhand GmbH

Suisselab SA Zollikofen; TSM Fiduciaire Sàrl

Fett- und Eiweissgehalt der Verkehrsmilch Teneur en matière grasse et en protéines du lait commercialisé

— 2022 — 2021 — 2020

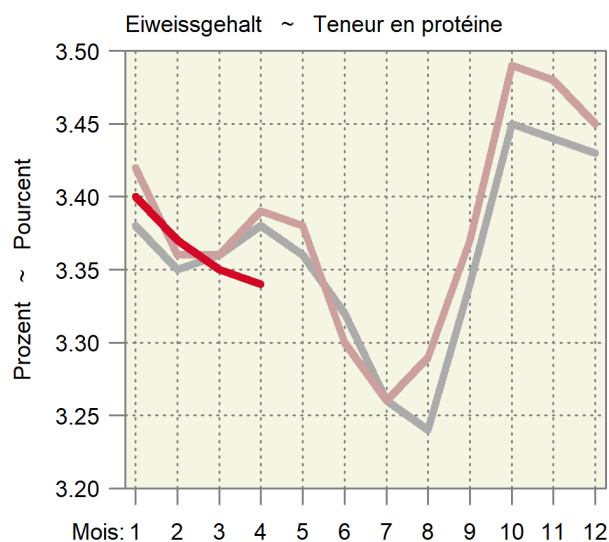
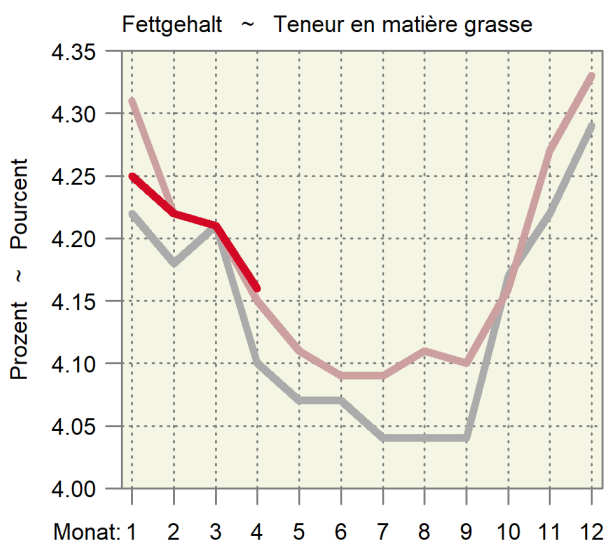

3.8 Qualitätskontrolle der Milch Contrôle de la qualité du lait

Monate	Anzahl Proben ¹		Proben ohne Beanstandungen, %-Anteil ~ Épreuves sans réclamations, en %					
Mois	Nombre d'épreuves ¹		Keimzahl ~ Nombre de germes		Zellzahl ~ Nombre de cellules		Hemmstoff ~ Subst. inhibitrices	
	2021	2022	2021	2022	2021	2022	2021	2022
Jan ~ Jan	34 909	34 038	99.46	99.36	97.92	97.84	99.86	99.87
Feb ~ Fév	34 733	34 072	99.40	99.49	98.27	98.30	99.86	99.94
Mrz ~ Mar	35 114	34 150	99.52	99.54	98.34	97.96	99.88	99.87
Apr ~ Avr	35 065	33 976	99.48	99.46	98.13	97.80	99.93	99.91
Mai ~ Mai	34 415		99.30		97.98		99.94	
Jun ~ Jun	32 494		98.80		96.35		99.94	
Jul ~ Jul	30 802		99.09		95.06		99.88	
Aug ~ Aoû	30 612		99.13		94.33		99.92	
Sep ~ Sep	32 120		99.09		95.35		99.93	
Okt ~ Oct	33 873		99.35		96.35		99.91	
Nov ~ Nov	34 011		99.35		97.13		99.88	
Dez ~ Déc	33 904		99.46		97.23		99.94	

¹ Auf Keimzahl geprüfte Proben. Die Anzahl der auf Zellzahlen geprüften Proben bewegt sich in einem ähnlichen Bereich.

¹ Total des échantillons contrôlés pour la charge en germes. Le nombre des échantillons pour le contrôle du nombre de cellules est d'une grandeur comparable.

Suisselab AG Zollikofen; TSM Treuhand GmbH

Suisselab SA Zollikofen; TSM Fiduciaire Sàrl

4. Viehwirtschaft ~ Production animale

Der Gesamt-Rindviehbestand nahm innert Jahresfrist um 9145 Tiere zu. In derselben Zeitspanne ging der Milchkuhbestand um 3805 Kühe zurück (Tabelle 4.1). Das Wachstum des Rindviehbestandes beruht weiterhin v.a. auf den Tieren mit einem Alter von weniger als zwei Jahren (Tabelle 4.2). Die Inland-Schlachtungen von Grossvieh lagen im Mai um 1,4% höher als vor Jahresfrist (Tabelle 4.5). Deutlich zugenommen haben auch die Kälberschlachtungen (+7,1%). Die Schweineschlachtungen lagen um 7,7% höher als im Vorjahr. Die schwierige Marktsituation bei den Schweinen wird u.a. durch die hohen Schlachtgewichte belegt (Tabelle 4.4). Die Schlachtungen der Schafe gingen im Jahresvergleich um 5,1% zurück, während jene der Ziegen (+1,1%) geringfügig zunahmen. Da die Schlachtgewichte beim Grossvieh (ausser bei den Stieren) deutlich tiefer als im Vorjahr waren, wurde im Mai nur 0,7% mehr verkaufsfertiges Rindfleisch als im Vorjahr produziert (Tabelle 4.8). Beim Kalbfleisch betrug die Zunahme der Inlandproduktion 7,1%, bei den Schweinen 8,4%. Die Produktion von inländischem Schaffleisch ging um 5,7% zurück. Die Produktion von Geflügelfleisch stieg im Mai um 5,2% an (Tabelle 4.10). Der Anstieg hat sich aber im laufenden Jahr im Vergleich zum Vorjahr etwas abgeflacht. Die Eierproduktion nahm im Mai innert Jahresfrist um 1,7% zu (Tabelle 4.11).

Le cheptel bovin total a augmenté de 9145 têtes en un an. Durant la même période, le cheptel de vaches laitières a diminué de 3805 vaches (tableau 4.1). La croissance du cheptel bovin continue de reposer principalement sur les animaux âgés de moins de deux ans (tableau 4.2). En mai, les abattages de gros bétail en Suisse ont été supérieurs de 1,4% à ceux de l'année précédente (tableau 4.5). Les abattages de veaux ont également connu une nette augmentation (+7,1%). Quant aux abattages de porcs, ils ont augmenté de 7,7% en glissement annuel. Le poids élevé des carcasses, entre autres, dévoile une situation délicate sur le marché des porcs (tableau 4.4). Les abattages de moutons ont diminué de 5,1% en un an, tandis que ceux de chèvres ont légèrement augmenté (+1,1%). Comme les poids à l'abattage du gros bétail (à l'exception des taureaux) étaient nettement inférieurs à ceux de l'année précédente, la production de viande bovine prête à la vente n'a augmenté que de 0,7% en mai par rapport à l'année précédente (tableau 4.8). Du côté des veaux, l'augmentation de la production indigène a été de 7,1%, contre 8,4% du côté des porcs. La production de viande de mouton suisse a baissé de 5,7%, alors que celle de viande de volaille a augmenté de 5,2% en mai (tableau 4.10). La hausse s'est toutefois quelque peu ralentie cette année par rapport à l'année précédente. Toujours en mai, la production d'œufs a augmenté de 1,7% en glissement annuel (tableau 4.11).

Tierische Produktion als 12-Monats-Summe Production animale cumulée sur 12 mois

Rechts oben: Änderung in Prozent im letzten Monat gegenüber dem Vorjahresmonat

À droite en haut : changement en pourcent dans le dernier mois par rapport au mois de l'année précédente

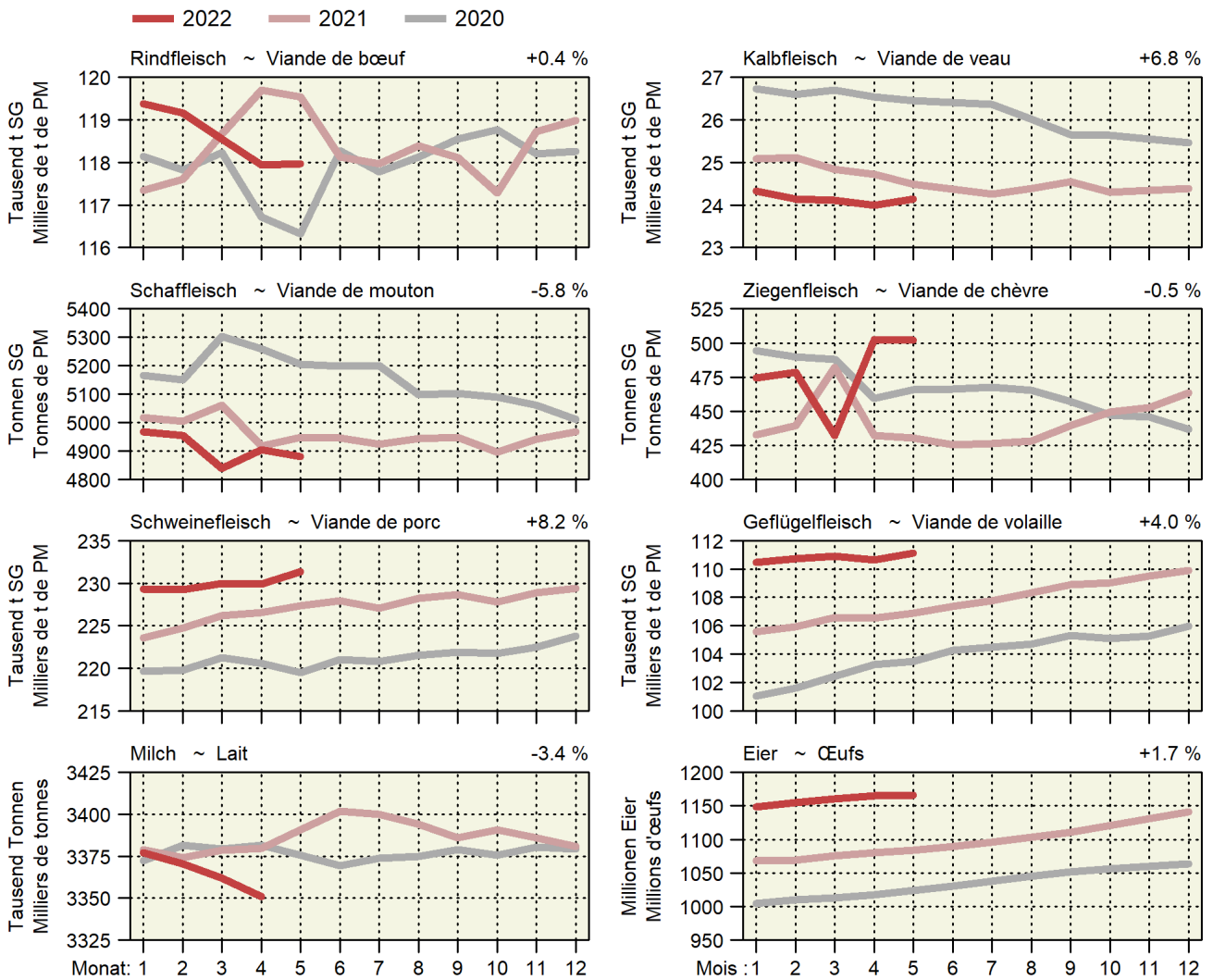

4.1 Angaben aus der Tierverkehrsdatenbank für Rindvieh Indications de la banque de données sur le trafic des animaux pour bovins

Bestand am Monatsende. Aufgrund der frühen Auswertung werden nicht alle Geburten erfasst. Dadurch wird auch der Kuhbestand etwas zu tief geschätzt.
Effectif à la fin du mois. Suite à l'évaluation précoce des données, les vêlages ne sont pas enregistrés complètement. Par conséquent, l'effectif des vaches est estimé ment trop petit.

Jahr	Monat	Gesamtbestand				Geburten	Linearer Trend in Tieren pro Tag		
Année	Mois	Effectif total				Naissances	Trend linéaire en animaux par jour		
		Total	Kühe ¹	Milchkühe	Andere Kühe		Gesamtbestand	Milchkühe	Andere Kühe
		Total	Vaches ¹	Vaches laitières	Autres vaches		Effectif total	Vaches laitières	Autres vaches
2020	Jan	1 514 650	680 159	547 831	132 328	62 249	-36	-23	8
	Fév	1 518 566	681 132	547 554	133 578	56 665	-24	-22	10
	Mar	1 509 828	678 261	544 742	133 519	56 870	-37	-23	8
	Avr	1 500 514	677 910	544 169	133 741	44 781	-22	-8	9
	Mai	1 480 769	672 052	539 235	132 817	40 522	-15	-7	9
	Jun	1 465 760	665 939	533 699	132 240	41 068	-16	-11	10
	Jul	1 464 143	663 487	531 136	132 351	44 217	-17	-8	10
	Aoû	1 470 051	662 549	529 828	132 721	57 370	-9	-10	10
	Sep	1 479 496	667 313	534 313	133 000	64 788	-10	-11	9
	Oct	1 499 658	673 872	539 716	134 156	71 197	-4	-9	9
	Nov	1 504 875	677 208	542 448	134 760	69 349	-1	-4	10
	Déc	1 515 976	682 111	546 587	135 524	66 424	1	-1	10
2021	Jan	1 524 216	685 085	548 978	136 107	64 472	26	3	10
	Feb	1 525 159	685 846	548 802	137 044	57 465	18	3	9
	Mrz	1 517 963	681 527	544 731	136 796	56 830	22	-0	9
	Apr	1 508 848	677 345	541 041	136 304	46 853	23	-9	7
	Mai	1 491 293	672 246	536 664	135 582	39 307	29	-7	8
	Jun	1 477 547	666 975	532 351	134 624	39 256	32	-4	7
	Jul	1 477 257	664 953	530 021	134 932	43 142	36	-3	7
	Aug	1 478 848	663 294	528 191	135 103	56 069	24	-4	7
	Sep	1 488 070	668 187	532 912	135 275	64 325	23	-4	6
	Okt	1 509 552	674 632	538 227	136 405	69 938	27	-4	6
	Nov	1 514 974	675 949	538 891	137 058	72 649	28	-10	6
	Dez	1 523 823	680 918	543 114	137 804	66 384	21	-10	6
2022	Jan	1530687	682763	544 372	138 391	64 542	18	- 13	6
	Fév	1532711	683461	544 623	138 838	56 950	21	- 11	5
	Mar	1527793	681374	542 187	139 187	55 628	27	- 7	7
	Avr	1517951	677280	538 386	138 894	45 633	25	- 7	7
	Mai	1500438	670800	532 859	137 941	43 653	25	- 10	6

¹ Bestand der weiblichen Tiere mit mindestens einer gemeldeten Geburt, am Monatsende

¹ Effectif des animaux femelles avec au moins un vêlage, à la fin du mois

Kuhbestand Effectif de vaches

In tausend Stück ~ En milliers de têtes

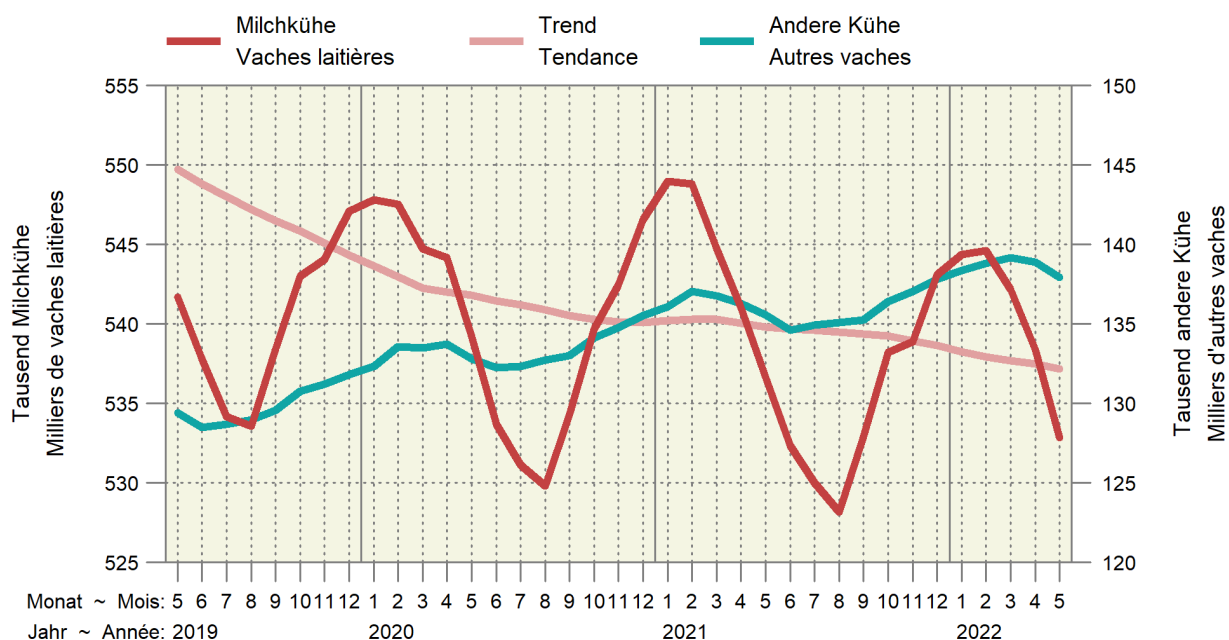

4.2 Rindviehbestand nach Alter und Geschlecht Effectif bovin selon âge et sexe

Bestand am Monatsende. Aufgrund der frühen Auswertung werden nicht alle Geburten erfasst.
Effectif à la fin du mois. Suite à l'évaluation précoce des données, les vêlages ne sont pas enregistrés complètement.

Jahr	Monat	Alter ~ Age								Total
Année	Mois	≤ 1 Jahr ~ ≤ 1 an		1 - 2 Jahre ~ 1 - 2 ans		2 - 3 Jahre ~ 2 - 3 ans		> 3 Jahre ~ > 3 ans		
		Männlich	Weiblich	Mâles	Femelles	Männlich	Weiblich	Mâles	Femelles	
2020	Jan	211 568	282 416	33 728	209 218	4 625	166 645	4 440	602 010	1 514 650
	Fév	212 014	282 775	34 914	210 998	4 550	166 629	4 391	602 295	1 518 566
	Mar	206 560	280 650	34 903	211 634	4 546	166 178	4 430	600 927	1 509 828
	Avr	201 694	279 398	32 072	210 479	4 464	166 217	4 498	601 692	1 500 514
	Mai	196 330	278 596	28 894	206 380	4 282	164 764	4 432	597 091	1 480 769
	Jun	191 631	277 748	25 655	204 765	4 101	164 926	4 304	592 630	1 465 760
	Jul	190 471	278 618	24 802	204 305	4 154	165 623	4 287	591 883	1 464 143
	Aoû	193 067	280 830	25 511	204 207	4 209	165 793	4 304	592 130	1 470 051
	Sep	198 623	282 592	27 542	202 976	4 311	165 082	4 335	594 035	1 479 496
	Oct	205 593	285 415	29 911	205 381	4 461	167 082	4 320	597 495	1 499 658
	Nov	207 977	285 269	30 683	206 106	4 447	166 394	4 319	599 680	1 504 875
	Déc	211 348	287 260	32 123	207 205	4 562	167 493	4 289	601 696	1 515 976
2021	Jan	213 516	290 816	32 750	208 305	4 601	167 403	4 337	602 488	1 524 216
	Feb	211 898	292 026	33 424	208 374	4 616	167 933	4 338	602 550	1 525 159
	Mrz	208 916	291 642	32 829	208 698	4 492	167 531	4 322	599 533	1 517 963
	Apr	205 550	291 974	31 088	208 017	4 391	167 030	4 289	596 509	1 508 848
	Mai	199 192	289 121	29 009	207 000	4 302	165 183	4 213	593 273	1 491 293
	Jun	194 602	288 349	26 731	205 766	4 212	164 049	4 131	589 707	1 477 547
	Jul	193 439	288 712	26 142	206 169	4 267	164 570	4 104	589 854	1 477 257
	Aug	193 933	289 289	26 435	206 749	4 340	164 178	4 105	589 819	1 478 848
	Sep	198 431	290 649	28 760	205 468	4 498	163 688	4 164	592 412	1 488 070
	Okt	205 130	293 233	32 057	208 624	4 781	164 707	4 249	596 771	1 509 552
	Nov	207 856	294 580	32 866	210 043	4 753	165 119	4 252	595 505	1 514 974
	Dez	209 025	295 191	34 283	212 421	4 874	165 200	4 301	598 528	1 523 823
2022	Jan	210 526	295 993	35 941	215 958	4 777	165 175	4 287	598 030	1 530 687
	Fév	209 332	295 405	36 954	218 393	4 714	164 788	4 319	598 806	1 532 711
	Mar	206 080	294 940	36 242	219 093	4 732	164 695	4 372	597 639	1 527 793
	Avr	201 941	293 877	34 946	218 786	4 701	164 014	4 353	595 333	1 517 951
	Mai	197 999	293 446	32 006	214 872	4 595	163 557	4 257	589 706	1 500 438

Identitas AG, Tierverkehrsdatenbank

Identitas AG, banque de données sur le trafic des animaux

Entwicklung der Bestände weiblicher Tiere nach Altersklasse Évolution des effectifs des femelles par classe d'âge

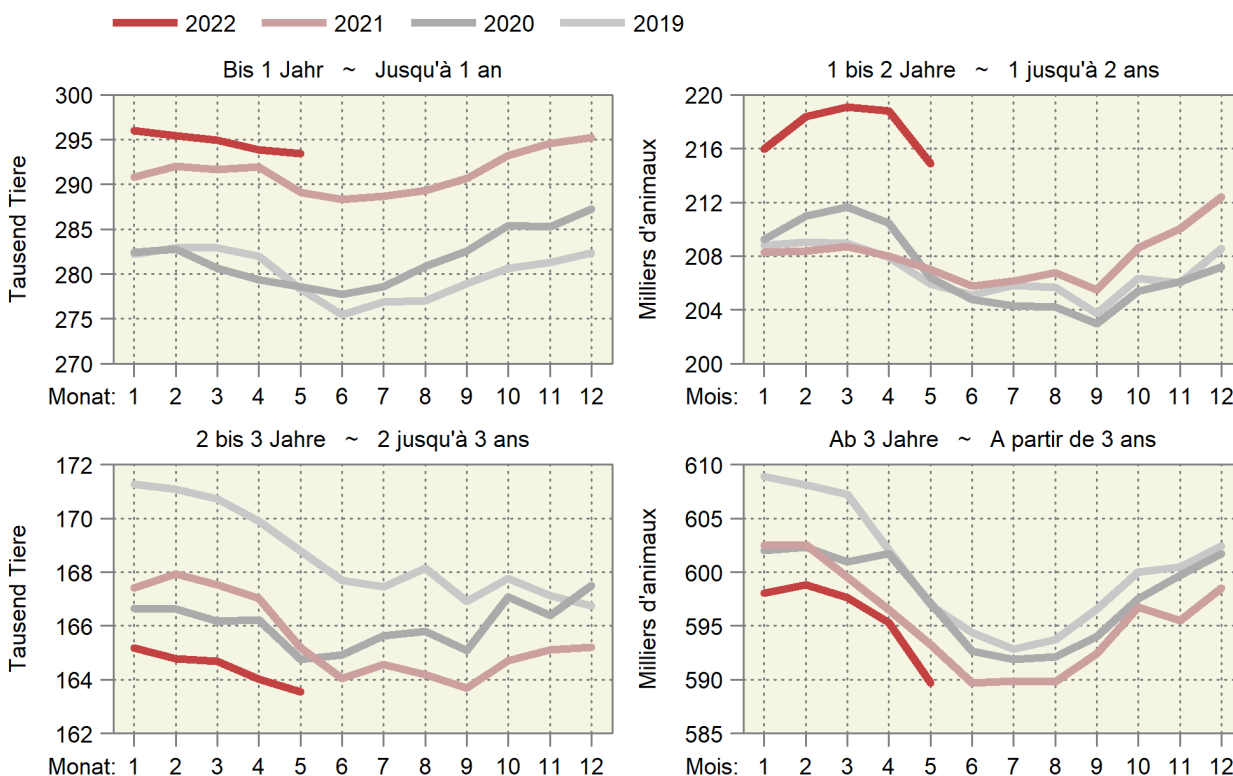

4.3 Schlachtviehmärkte der Proviande Marchés du bétail de boucherie de Proviande

Anzahl Märkte und aufgeführte Tiere
Nombre de marchés et d'animaux amenés

Jahre	Monate	Rindvieh (Grossvieh) Bovins (gros bétail)		Schafe Moutons	
		Märkte	Auffuhr	Märkte	Auffuhr
Années	Mois	Marchés	Amenée	Marchés	Amenée
2021	Januar ~ Janvier	50	4 398	19	3 370
	Februar ~ Février	48	4 590	23	4 944
	März ~ Mars	65	6 193	35	8 757
	April ~ Avril	51	4 811	22	4 853
	Mai ~ Mai	59	4 682	23	5 028
	Juni ~ Juin	54	4 328	20	5 280
	Juli ~ Juillet	42	3 548	7	2 014
	August ~ Août	58	5 479	21	3 945
	September ~ Septembre	52	4 780	37	8 899
	Oktober ~ Octobre	58	6 118	30	6 779
	November ~ Novembre	65	6 603	26	6 251
	Dezember ~ Décembre	46	3 753	19	3 835
Total		648	59 283	282	63 955
2022	Januar ~ Janvier	55	5 031	20	3 671
	Februar ~ Février	53	4 446	29	5 529
	März ~ Mars	56	5 078	30	7 367
	April ~ Avril	51	4 572	24	5 804
	Mai ~ Mai	60	5 246	26	6 199

Proviande

Proviande

Auffuhren auf den Schlachtviehmärkten der Proviande Animaux amenés aux marchés de Proviande

Anzahl Tiere nach Jahr und Woche ~ Nombre d'animaux par année et semaine

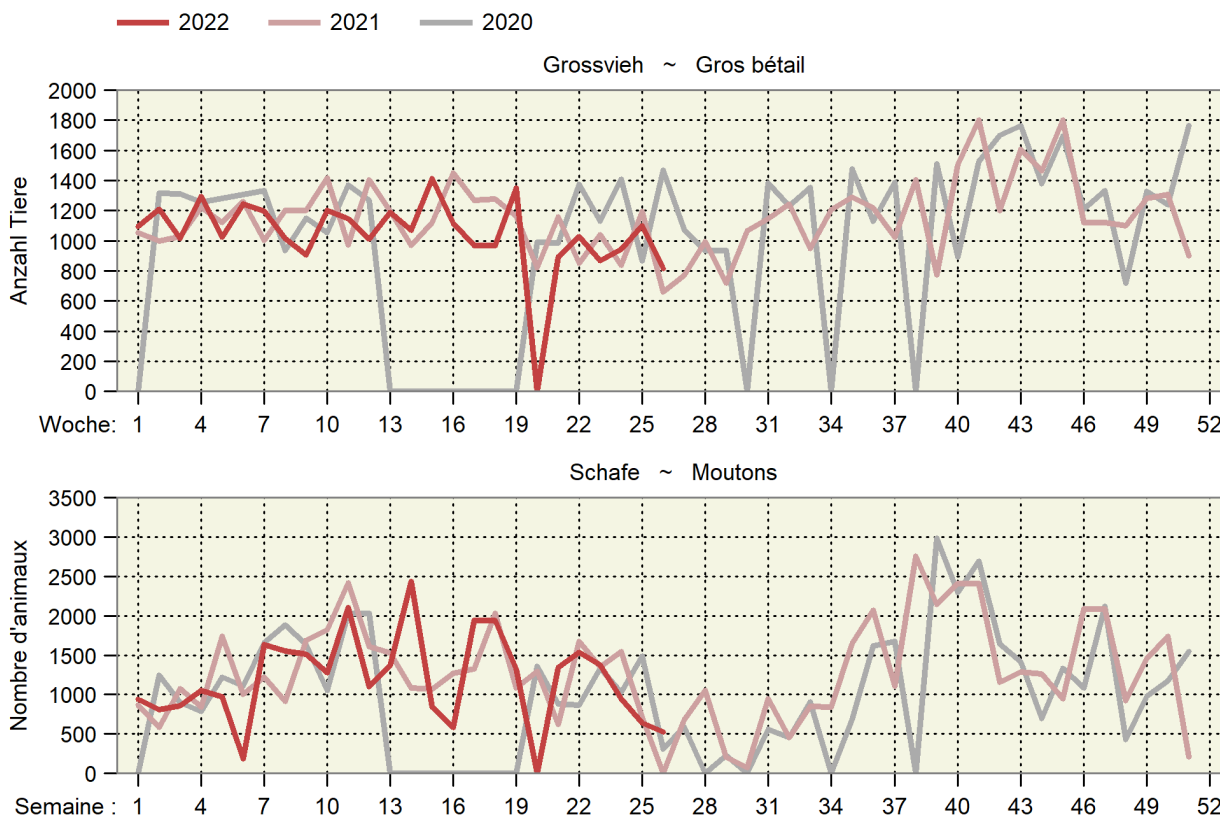

4.4 Durchschnittsgewichte der Schlachtkörper inländischer Schlachttiere Poids moyens des carcasses du bétail de boucherie indigène

Kilogramm Schlachtgewicht je Tier ~ Kilogramme de poids mort par animal

Jahre	Monate	Stiere	Ochsen	Rinder	Kühe	Kälber	Schweine	Schafe	Ziegen
Années	Mois	Taureaux	Bœufs	Génisses	Vaches	Veaux	Porcs	Moutons	Chèvres
2021	Jan	300.4	261.8	268.1	320.3	127.4	91.5	21.5	10.1
	Fév	300.4	266.0	270.2	322.2	128.2	90.6	21.5	11.7
	Mar	301.8	268.5	271.9	324.8	129.6	90.2	20.6	8.0
	Avr	305.2	271.6	272.3	324.3	131.2	90.4	21.7	9.4
	Mai	304.6	270.6	271.2	322.7	130.5	89.9	21.7	9.9
	Jun	303.8	266.7	265.1	321.4	128.6	89.6	21.4	8.6
	Jul	303.5	267.4	266.9	315.2	128.5	89.1	21.0	10.9
	Aoû	302.2	261.7	265.3	310.6	129.4	89.6	20.9	13.1
	Sep	299.4	258.4	264.3	305.0	128.4	90.0	20.5	14.7
	Oct	298.1	255.7	262.9	304.6	126.4	90.4	21.0	15.0
	Nov	297.7	254.4	264.3	306.6	124.5	90.9	21.2	15.3
	Déc	296.2	254.3	263.8	309.7	121.3	90.1	20.6	14.6
2022	Jan	301.2	257.9	266.6	316.7	124.4	91.1	21.4	15.3
	Feb	302.6	264.4	268.7	319.9	126.9	91.6	21.6	13.2
	Mrz	302.8	264.5	267.7	318.6	128.6	91.4	21.7	10.1
	Apr	305.0	266.7	268.8	319.1	129.6	90.9	20.7	8.7
	Mai	305.2	264.9	267.5	318.1	130.2	90.3	21.5	9.7

Proviande, Klassifizierung; Berechnungen durch Agristat

Proviande, classification; calculs par Agristat

Entwicklung der durchschnittlichen Schlachtgewichte Évolution des poids morts moyens

In kg SG pro inländisches Schlachttier nach Monat

En kg de PM par animal de boucherie indigène et par mois

— 2022 — 2021 — 2020 — 2019

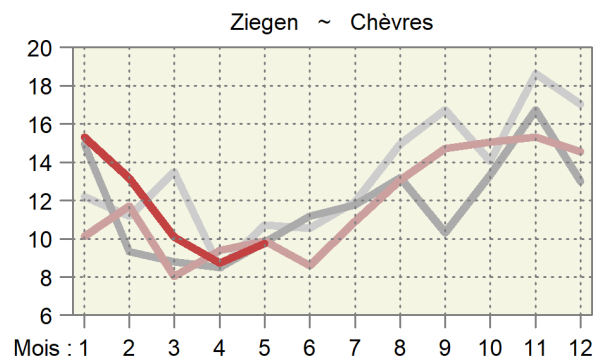
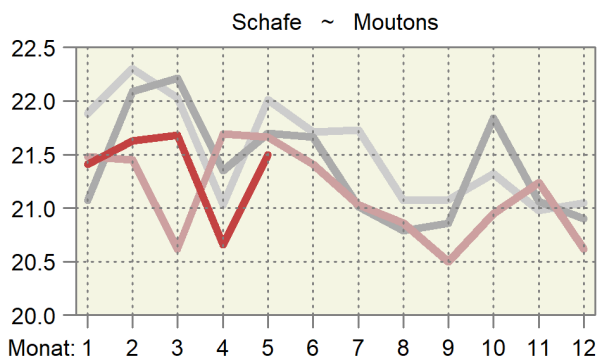
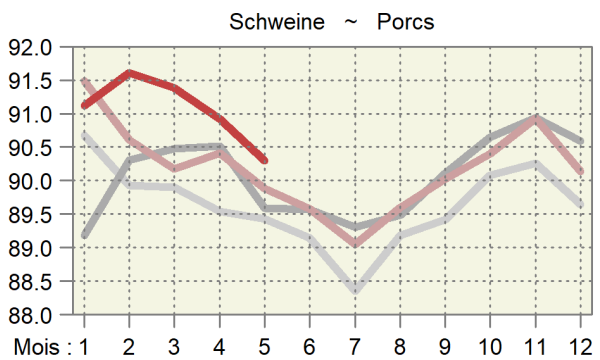
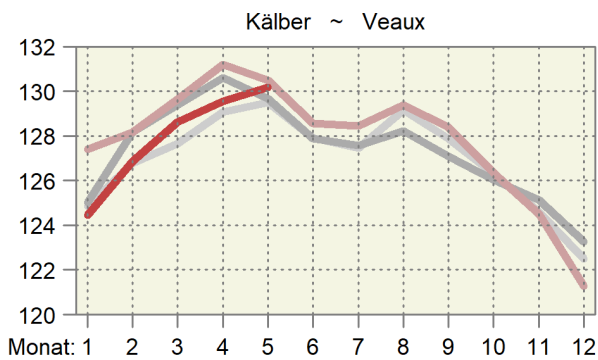
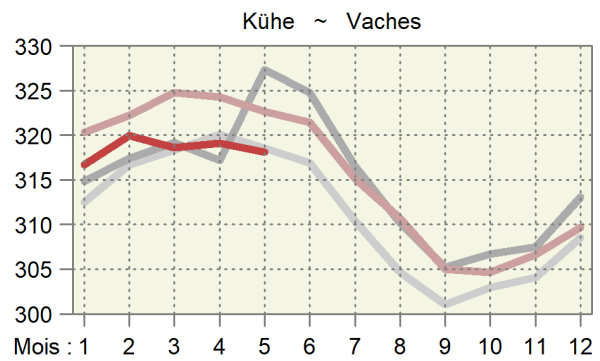
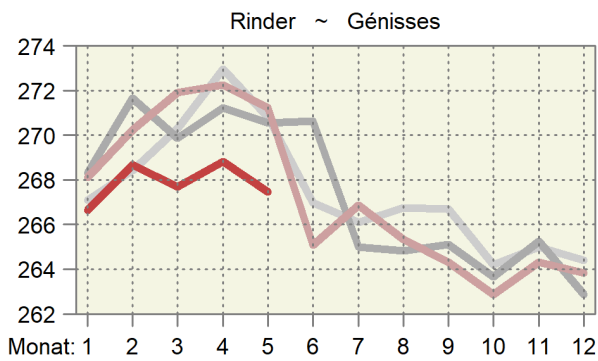
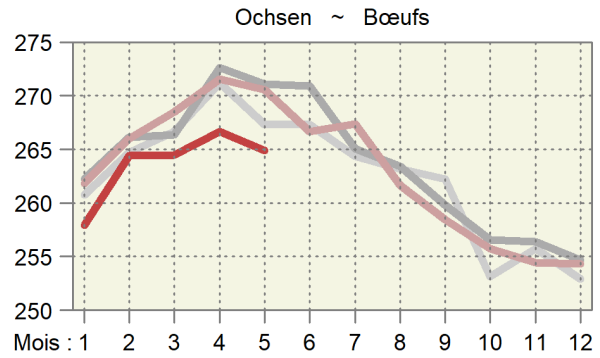
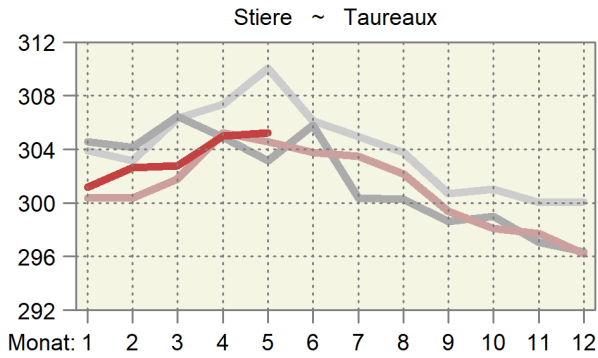

4.5 Provisorische Schlachtviehstatistik des inländischen Gross- und Kleinviehs Statistique provisoire du gros et petit bétail de boucherie indigène

Ohne Hofschlachtungen in Stück; geniessbar und ungeniessbar
Sans abattages à la ferme, en pièces; propres ou impropres à la consommation

Monate	Stiere ¹		Ochsen		Rinder		Kühe		Kälber	
Mois	Taureaux ¹		Boeufs		Génisses		Vaches		Veaux	
	2021	2022	2021	2022	2021	2022	2021	2022	2021	2022
Jan	8 856	8 680	3 774	4 129	7 578	8 091	13 263	14 152	15 409	15 361
Feb	8 606	8 600	3 975	3 714	7 815	7 464	11 889	11 823	17 237	15 878
Mrz	9 842	10 288	4 653	4 437	9 115	8 790	13 969	12 487	19 008	18 926
Apr	9 282	8 721	3 675	3 723	7 664	7 227	11 365	10 633	17 737	17 102
Mai	9 053	8 963	3 857	4 155	8 063	7 941	10 347	10 695	16 551	17 723
Jun	8 366		3 999		7 408		9 967		16 411	
Jul	7 766		3 493		6 751		10 874		14 808	
Aug	8 442		3 758		7 061		13 706		14 939	
Sep	8 497		3 483		6 976		12 672		13 469	
Okt	8 634		3 851		7 830		15 297		12 564	
Nov	11 010		5 291		11 300		18 080		16 024	
Dez	9 060		4 297		8 490		12 104		16 531	
Jahr	107 414		48 106		96 051		153 533		190 688	
Jan-Mai	45 639	45 252	19 934	20 158	40 235	39 513	60 833	59 790	85 942	84 990
	Schweine		Schafe		Ziegen		Equiden		Junges Bankvieh ²	
	Porcs		Moutons		Chèvres		Équidés		Jeune bétail d'étal ²	
	2021	2022	2021	2022	2021	2022	2021	2022	2021	2022
Jan	212 661	212 119	15 788	15 873	1 226	1 522	164	86	6 544	6 664
Fév	199 093	196 360	16 712	15 966	2 044	2 152	94	70	6 552	5 957
Mar	224 108	228 936	28 194	21 492	12 787	5 583	94	74	7 294	6 900
Avr	195 545	193 738	18 374	22 430	3 967	12 306	118	57	5 629	5 308
Mai	194 086	209 121	19 061	18 092	4 566	4 614	70	62	6 471	6 138
Jun	212 872		17 350		2 875		81		7 057	
Jul	208 487		14 961		1 696		68		6 676	
Août	219 355		16 893		1 811		59		7 350	
Sep	219 006		22 621		2 166		75		7 281	
Oct	210 228		20 569		3 261		213		7 214	
Nov	227 182		22 496		3 652		266		8 946	
Déc	220 776		22 793		2 612		115		7 384	
Année	2 543 399		235 812		42 663		1 417		84 398	
Jan-mai	1 025 493	1 040 274	98 129	93 853	24 590	26 177	540	349	32 490	30 967
	Älteres Bankvieh ³		Grosses Rindvieh		Männliche Kälber		Weibliche Kälber		Schlachtsauen	
	Bétail d'étal plus âgé ³		Gros bétail bovin		Veaux mâles		Veaux femelles		Truies de réforme	
	2021	2022	2021	2022	2021	2022	2021	2022	2021	2022
Jan	13 664	14 236	33 471	35 052	10 526	10 107	4 883	5 254	1 379	929
Feb	13 844	13 821	32 285	31 601	11 940	10 813	5 297	5 065	1 111	904
Mrz	16 316	16 615	37 579	36 002	13 090	13 126	5 918	5 800	1 431	1 333
Apr	14 992	14 363	31 986	30 304	12 250	11 642	5 487	5 460	1 145	1 277
Mai	14 502	14 921	31 320	31 754	11 347	12 064	5 204	5 659	1 088	1 529
Jun	12 716		29 740		11 253		5 158		1 227	
Jul	11 334		28 884		9 811		4 997		1 128	
Aug	11 911		32 967		9 790		5 149		1 194	
Sep	11 675		31 628		8 653		4 816		1 122	
Okt	13 101		35 612		7 756		4 808		1 110	
Nov	18 655		45 681		10 094		5 930		1 255	
Dez	14 463		33 951		10 428		6 103		853	
Jahr	167 173		405 104		126 938		63 750		14 043	
Jan-Mai	73 318	73 956	166 641	164 713	59 153	57 752	26 789	27 238	6 154	5 972

¹ Inklusive alte Stiere (Kategorie MA)

² 8 bis 12 Monate alt

³ Älter als 12 Monate

¹ Y inclus les vieux taureaux (catégorie MA)

² Agés de 8 à 12 mois

³ Agés de plus de 12 mois

Inländische Schlachtungen nach Monat, in tausend Schlachtungen

Abattages indigènes par mois, en milliers d'abattages

In thousand slaughterings ~ En milliers d'abattages

2022 2021 2020 2019

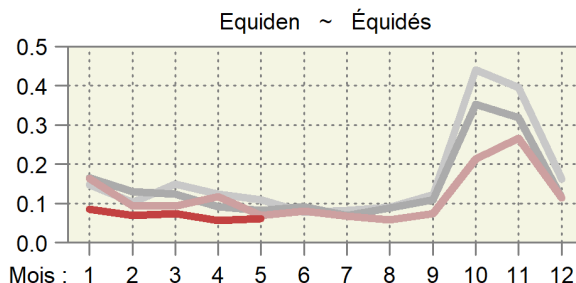
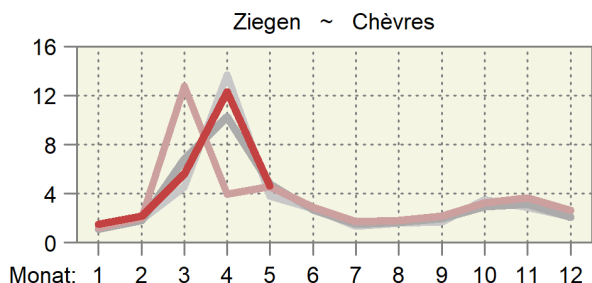
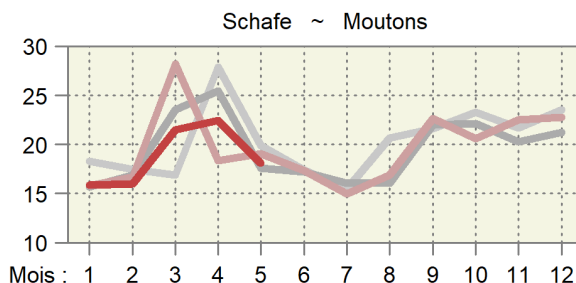
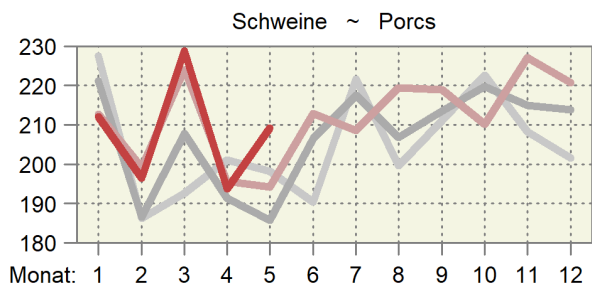
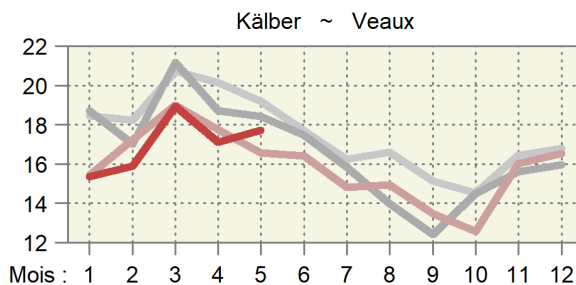
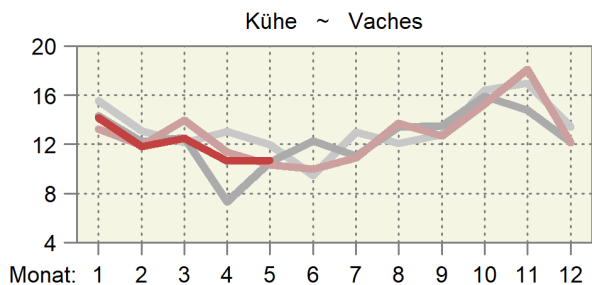
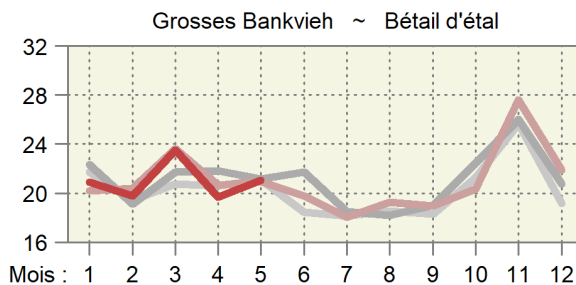
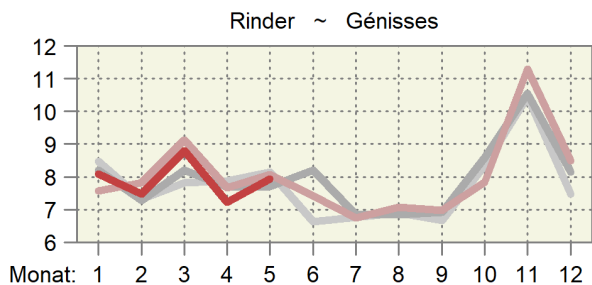
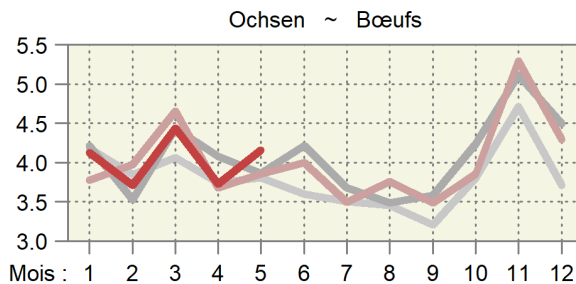
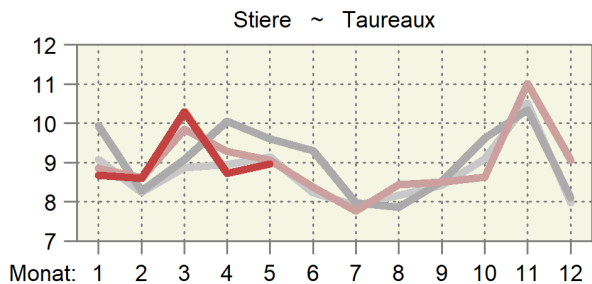

Inländische Schlachtungen über 12 Monate kumuliert
Abattages indigènes cumulés sur 12 mois

In tausend Schlachtungen ~ En milliers d'abattages

— 2022 — 2021 — 2020 — 2019

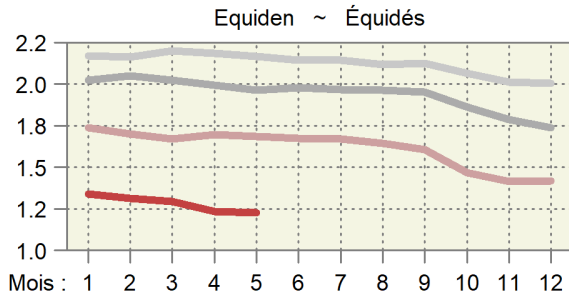
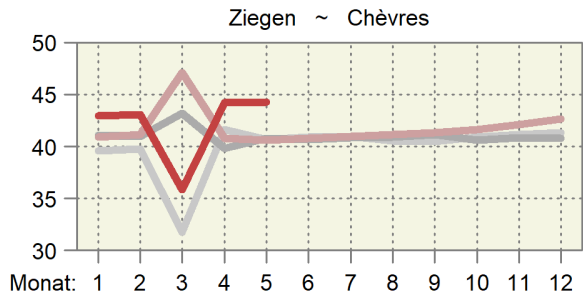
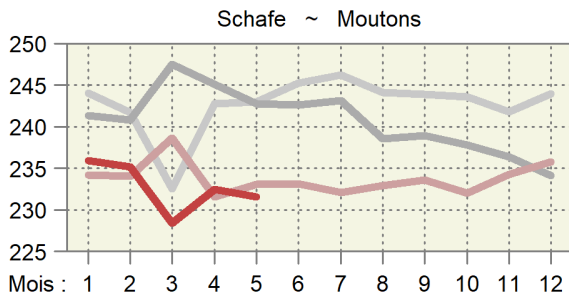
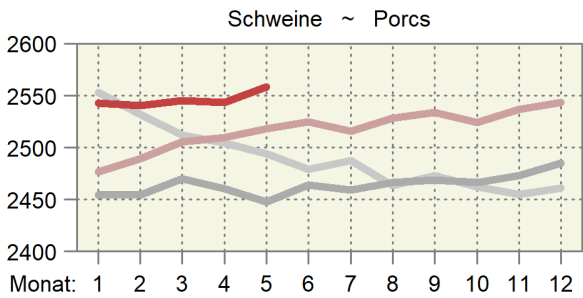
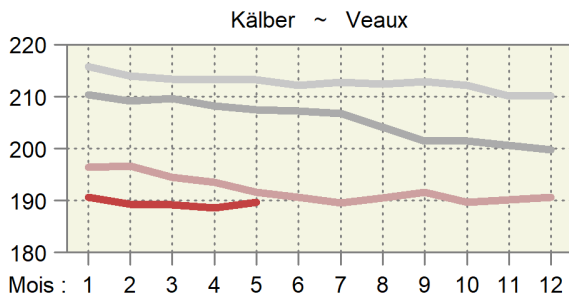
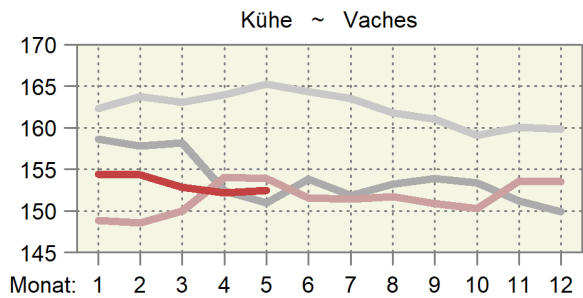
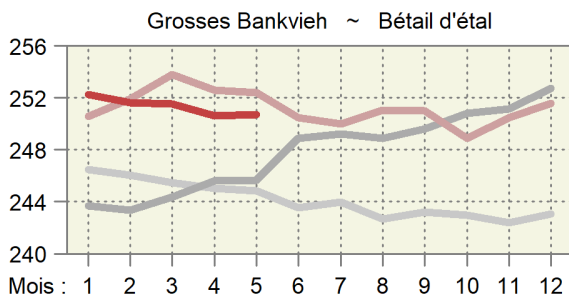
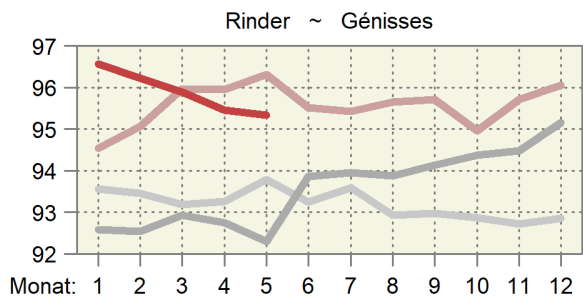
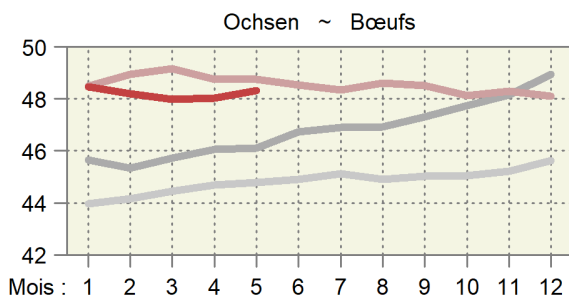
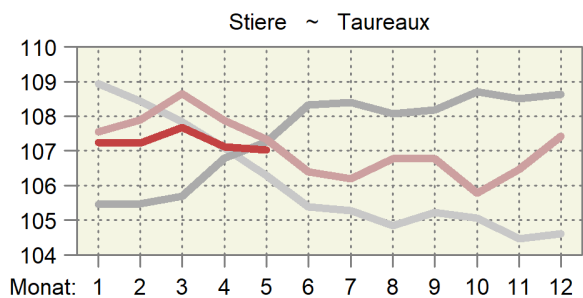

4.6 Fleischproduktion aus kontrollierten Schlachtungen von inländischem Gross- und Kleinvieh Production de viande des abattages contrôlés de gros et de petit bétail indigène

Tonnen Schlachtgewicht gemäss Definition der Schlachtgewichtsverordnung; geniessbar und ungeniessbar
Poids mort, en tonnes, selon définition de l'ordonnance sur le pesage des animaux abattus; propres ou impropres à la consommation

Monate	Stiere ~ Taureaux		Ochsen ~ Bœufs		Rinder ~ Génisses		Kühe ~ Vaches		Grossvieh ~ Gros bétail	
	2021	2022 *	2021	2022 *	2021	2022 *	2021	2022 *	2021	2022 *
Jan	2 660	2 614	988	1 065	2 032	2 157	4 248	4 482	9 928	10 319
Feb	2 585	2 602	1 057	982	2 112	2 005	3 831	3 783	9 585	9 373
Mrz	2 970	3 115	1 249	1 173	2 479	2 353	4 537	3 979	11 235	10 620
Apr	2 833	2 660	998	993	2 087	1 943	3 685	3 393	9 603	8 988
Mai	2 757	2 736	1 044	1 101	2 187	2 124	3 339	3 402	9 327	9 362
Jun	2 542		1 066		1 964		3 204		8 776	
Jul	2 357		934		1 802		3 427		8 520	
Aug	2 551		983		1 873		4 258		9 665	
Sep	2 544		900		1 844		3 865		9 153	
Okt	2 574		985		2 058		4 660		10 277	
Nov	3 278		1 346		2 987		5 544		13 155	
Dez	2 684		1 093		2 240		3 749		9 765	
Jahr	32 335		12 644		25 664		48 346		118 988	
Jan - Mai	13 805	13 727	5 336	5 314	10 896	10 583	19 640	19 038	49 678	48 662
	Kälber ~ Veaux		Rindvieh ~ Bovins		Schweine ~ Porcs		Schafe ~ Moutons		Ziegen ~ Chèvres	
	2021	2022 *	2021	2022 *	2021	2022 *	2021	2022 *	2021	2022 *
Jan	1 963	1 912	11 891	12 230	19 458	19 330	339	340	12	23
Fév	2 209	2 014	11 794	11 387	18 041	17 990	358	345	24	28
Mar	2 464	2 435	13 699	13 055	20 210	20 922	582	466	103	56
Avr	2 327	2 216	11 931	11 204	17 680	17 615	399	463	37	107
Mai	2 160	2 307	11 487	11 669	17 446	18 885	413	389	45	45
Jun	2 110		10 885		19 071		372		25	
Jul	1 902		10 422		18 568		315		19	
Aoû	1 933		11 598		19 655		352		24	
Sep	1 729		10 882		19 716		464		32	
Oct	1 587		11 864		19 005		431		49	
Nov	1 995		15 150		20 659		472		56	
Déc	2 005		11 770		19 901		470		38	
Année	24 385		143 374		229 409		4 967		463	
Jan - mai	11 124	10 884	60 802	59 545	92 834	94 742	2 091	2 004	221	260

Berechnet aufgrund der Schlachtungen gemäss Tabelle 4.5 und der Durchschnittsgewichte gemäss Tabelle 4.4

Calculé sur la base des abattages selon le tableau 4.5 et des poids moyens selon le tableau 4.4

Agristat

Agristat

4.7 Fleisch von Gross- und Kleinvieh Viande de gros et de petit bétail

In Tonnen Schlachtgewicht (SG) oder verkaufsfertig (VFF), ohne Fleischanfall aus nicht kontrollierten Hausschlachtungen und Organteile;
Für Einfuhr und Ausfuhr wurden Auszüge der folgenden Zollkapitel verwendet: 1 (Lebendvieh), 2 (unverarbeitetes Fleisch), 16, 19, 21 (verarbeitetes Fleisch).
En tonnes poids mort (PM) ou prête à la vente (VPV), sans viande d'abattages domestiques non contrôlés et sans abats comestibles;
Pour l'exportation et l'importation, des extraits des chapitres suivants: 1 (animaux vivants), 2 (viande non transformée), 16, 19, 21 (viande transformée).

	Einheit	Mai			Januar - Mai			Unité	
		Mai			Janvier - mai				
		2021	2022 *	%	2021	2022 *	%		
Rindfleisch (Grossviehfleisch)								Viande de bœuf (gros bétail)	
Inlandproduktion	SG	9 295	9 362	0.7	49 510	48 662	-1.7	PM	Production indigène
Einfuhr in Form von									Importations
Lebendvieh	SG	57	47	-17.2	252	199	-21.1	PM	des animaux vivants
unverarbeitetes Fleisch	VFF	2 077	1 853	-10.8	8 897	9 070	1.9	VPV	de viande non transformée
verarbeitetes Fleisch	VFF	239	265	10.7	1 305	1 348	3.3	VPV	de viande transformée
Ausfuhr									Exportations
unverarbeitetes Fleisch	VFF	314	284	-9.5	2 160	1 738	-19.5	VPV	de viande non transformée
verarbeitetes Fleisch	VFF	59	63	7.9	299	304	1.6	VPV	de viande transformée
Kalbfleisch									Viande de veau
Inlandproduktion	SG	2 155	2 307	7.1	11 097	10 884	-1.9	PM	Production indigène
Einfuhr in Form von									Importations
Lebendvieh	SG	22	22	1.6	95	91	-4.2	PM	des animaux vivants
unverarbeitetes Fleisch	VFF	24	26	8.8	104	121	15.8	VPV	de viande non transformée
verarbeitetes Fleisch	VFF	-	-	...	-	-	...	VPV	de viande transformée
Ausfuhr									Exportations
unverarbeitetes Fleisch	VFF	0	-	...	0	1	...	VPV	de viande non transformée
verarbeitetes Fleisch	VFF	-	-	...	-	-	...	VPV	de viande transformée
Schweinefleisch									Viande de porc
Inlandproduktion	SG	17 426	18 885	8.4	92 726	94 742	2.2	PM	Production indigène
Einfuhr in Form von									Importations
Lebendvieh	SG	18	8	-56.0	58	54	-8.0	PM	des animaux vivants
unverarbeitetes Fleisch	VFF	1 100	518	-52.9	4 214	2 682	-36.4	VPV	de viande non transformée
verarbeitetes Fleisch	VFF	376	390	3.5	2 091	2 018	-3.5	VPV	de viande transformée
Ausfuhr									Exportations
unverarbeitetes Fleisch	VFF	111	236	...	866	1 253	44.8	VPV	de viande non transformée
verarbeitetes Fleisch	VFF	38	43	10.6	182	189	3.6	VPV	de viande transformée
Schaffleisch									Viande de mouton
Inlandproduktion	SG	412	389	-5.7	2 088	2 004	-4.0	PM	Production indigène
Einfuhr in Form von									Importations
Lebendvieh	SG	-	-	...	-	-	...	PM	des animaux vivants
unverarbeitetes Fleisch	VFF	544	462	-15.0	2 712	2 468	-9.0	VPV	de viande non transformée
verarbeitetes Fleisch	VFF	2	3	59.8	15	12	-19.5	VPV	de viande transformée
Ausfuhr									Exportations
unverarbeitetes Fleisch	VFF	0	0	...	0	0	95.9	VPV	de viande non transformée
verarbeitetes Fleisch	VFF	0	-	...	0	0	...	VPV	de viande transformée
Total Fleisch von Schlachttieren									Total de la viande d'animaux de boucherie
Inlandproduktion	SG	29 288	30 943	5.7	155 420	156 291	0.6	PM	Production indigène
Einfuhr in Form von									Importations
Lebendvieh	SG	96	77	-20.1	405	343	-15.2	PM	des animaux vivants
unverarbeitetes Fleisch	VFF	3 746	2 860	-23.7	15 928	14 341	-10.0	VPV	de viande non transformée
verarbeitetes Fleisch	VFF	618	658	6.5	3 411	3 379	-0.9	VPV	de viande transformée
Ausfuhr									Exportations
unverarbeitetes Fleisch	VFF	425	520	22.5	3 026	2 992	-1.1	VPV	de viande non transformée
verarbeitetes Fleisch	VFF	97	106	9.0	482	493	2.4	VPV	de viande transformée

Fleischproduktion gemäss Tabelle 4.6

Production de viande selon tableau 4.6

Agristat

Agristat

4.8 Fleisch von Gross- und Kleinvieh, verkaufsfertig Viande de gros et de petit bétail, prête à la vente

In Tonnen, ohne Fleischanfall aus nicht kontrollierten Hofschlachtungen und Organteile. Für Einfuhr und Ausfuhr wurden Auszüge der folgenden Zollkapitel verwendet: 1 (Lebendvieh), 2, 16, 19, 21 (Fleisch).

En tonnes, sans viande d'abattages domestiques non contrôlés et sans abats comestibles. Pour l'exportation et l'importation, des extraits des chapitres suivants: 1 (animaux vivants), 2, 16, 19, 21 (viande).

	Mai			Januar - Mai			
	Mai			Janvier - mai			
	2021	2022 *	%	2021	2022 *	%	
Rindfleisch (Grossviehfleisch)							Viande de bœuf (gros bétail)
Inlandproduktion	6 057	6 098	0.7	32 169	31 630	-1.7	Production indigène
Einfuhr in Form von							Importations
Lebendvieh	37	30	-17.5	164	129	-21.3	des animaux vivants
Fleisch	2 316	2 118	-8.6	10 202	10 419	2.1	de viande
Total	2 353	2 148	-8.7	10 366	10 548	1.8	Total
Ausfuhr	372	347	-6.8	2 459	2 042	-17.0	Exportations
Verfügbar	8 038	7 899	-1.7	40 075	40 135	0.1	Disponible
%-Anteil der Einfuhr	29.3	27.2		25.9	26.3		Importation en %
Kalbfleisch							Viande de veau
Inlandproduktion	1 465	1 569	7.1	7 546	7 401	-1.9	Production indigène
Einfuhr in Form von							Importations
Lebendvieh	15	15	1.6	64	62	-4.2	des animaux vivants
Fleisch	24	26	8.8	104	121	15.8	de viande
Total	39	41	6.1	169	183	8.2	Total
Ausfuhr	0	-	...	0	1	...	Exportations
Verfügbar	1 504	1 610	7.0	7 715	7 583	-1.7	Disponible
%-Anteil der Einfuhr	2.6	2.5		2.2	2.4		Importation en %
Schweinefleisch							Viande de porc
Inlandproduktion	12 895	13 975	8.4	68 617	70 109	2.2	Production indigène
Einfuhr in Form von							Importations
Lebendvieh	13	6	-56.0	43	40	-8.0	des animaux vivants
Fleisch	1 477	907	-38.5	6 306	4 701	-25.5	de viande
Total	1 490	913	-38.7	6 349	4 740	-25.3	Total
Ausfuhr	149	278	86.7	1 048	1 442	37.6	Exportations
Verfügbar	14 235	14 610	2.6	73 918	73 407	-0.7	Disponible
%-Anteil der Einfuhr	10.5	6.2		8.6	6.5		Importation en %
Schafffleisch							Viande de mouton
Inlandproduktion	309	292	-5.7	1 566	1 503	-4.0	Production indigène
Einfuhr in Form von							Importations
Lebendvieh	-	-	...	-	-	...	des animaux vivants
Fleisch	546	466	-14.7	2 728	2 480	-9.1	de viande
Total	546	466	-14.7	2 728	2 480	-9.1	Total
Ausfuhr	0	0	...	0	0	...	Exportations
Verfügbar	856	758	-11.5	4 293	3 982	-7.2	Disponible
%-Anteil der Einfuhr	63.9	61.5		63.5	62.3		Importation en %
Total Fleisch von Schlachttieren							Total de la viande d'animaux de boucherie
Inlandproduktion	20 726	21 933	5.8	109 897	110 642	0.7	Production indigène
Einfuhr in Form von							Importations
Lebendvieh	65	51	-20.9	271	230	-15.1	des animaux vivants
Fleisch	4 363	3 517	-19.4	19 340	17 720	-8.4	de viande
Total	4 428	3 568	-19.4	19 611	17 951	-8.5	Total
Ausfuhr	522	626	19.9	3 507	3 485	-0.6	Exportations
Verfügbar	24 633	24 876	1.0	126 001	125 108	-0.7	Disponible
%-Anteil der Einfuhr	18.0	14.3		15.6	14.3		Importation en %

Fleischproduktion gemäss Tabelle 4.6

Production de viande selon tableau 4.6

Fleisch von Gross- und Kleinvieh, verkaufsfertig
Viande de gros et de petit bétail, prête à la vente

Inlandproduktion Production indigène Importe Importations Verfügbare Menge Quantité disponible

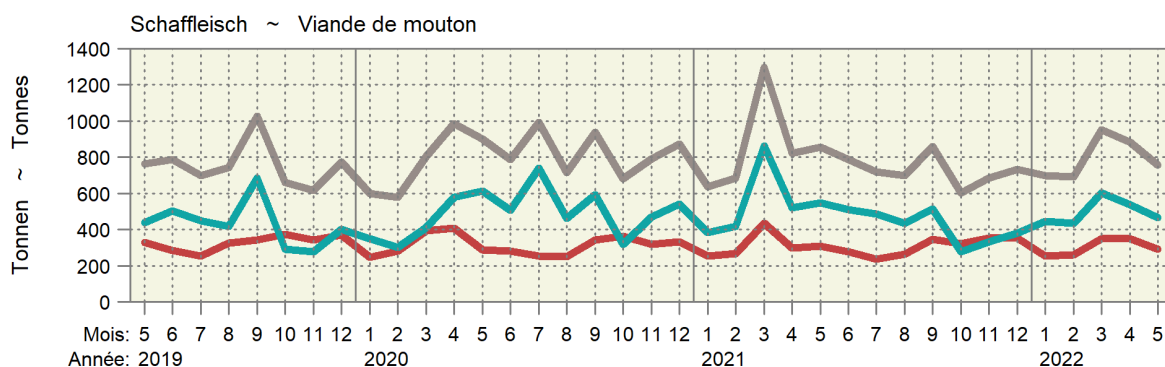
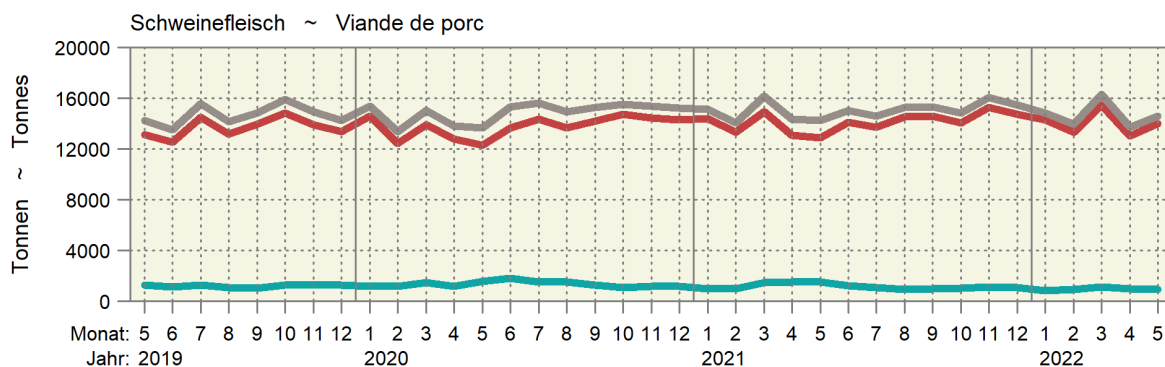
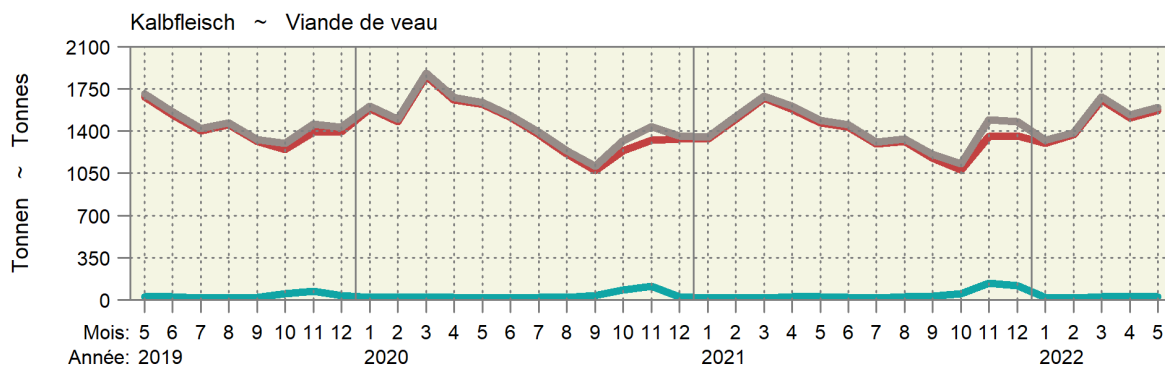
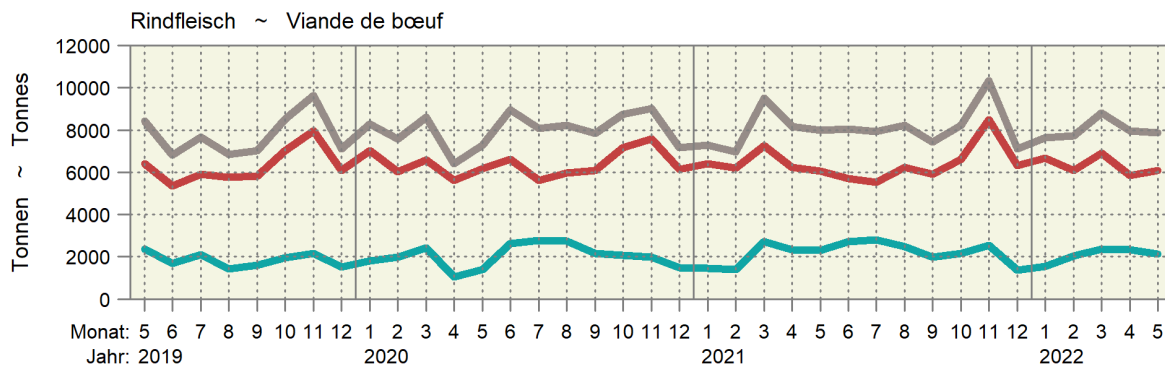

Fleisch von Gross- und Kleinvieh, verkaufsfertig
Viande de gros et de petit bétail, prête à la vente

Über 12 Monate kumulierte Werte, in tausend Tonnen ~ Valeurs cumulées sur 12 mois, en milliers de tonnes

— 2022 — 2021 — 2020 — 2019

Produktion ~ Production

Einfuhr ~ Importation

Verfügbar ~ Disponible

Rindfleisch ~ Viande de bœuf

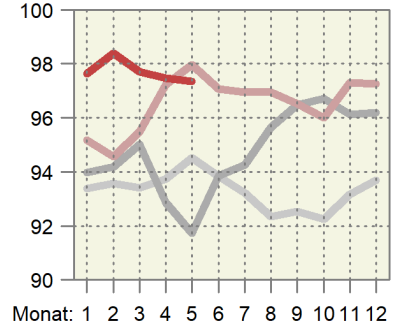
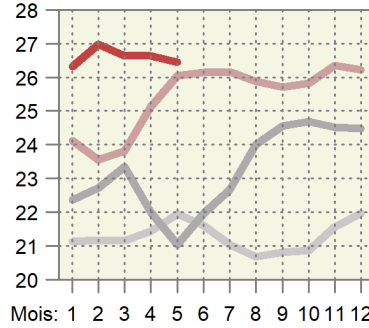
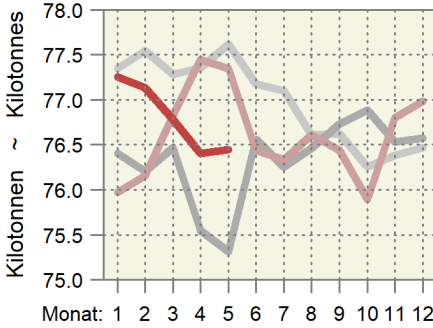

Kalbfleisch ~ Viande de veau

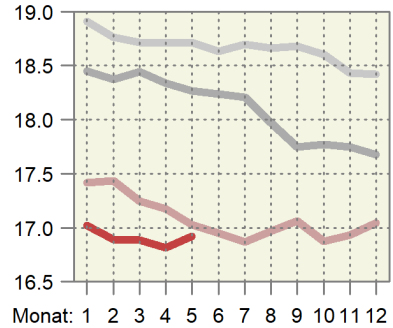
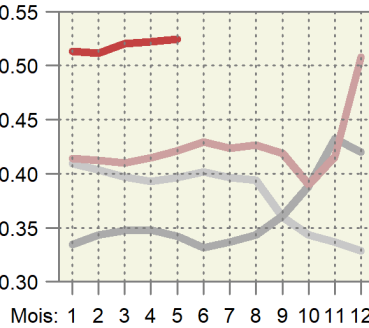
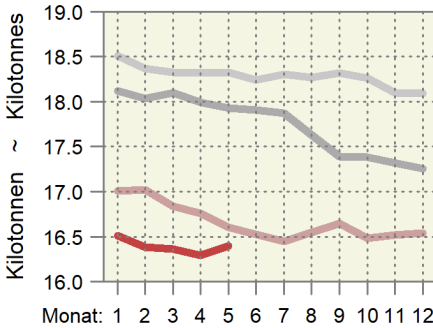

Schweinefleisch ~ Viande de porc

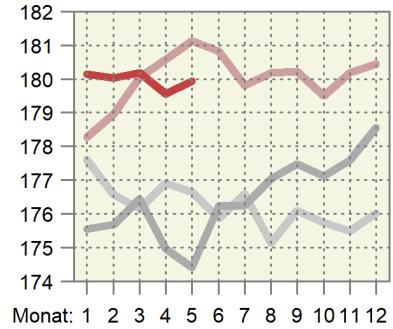
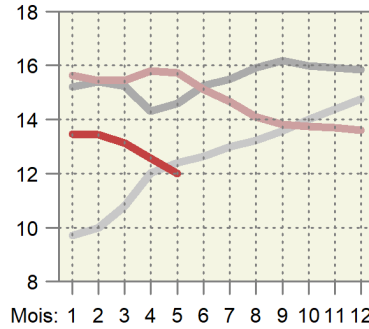
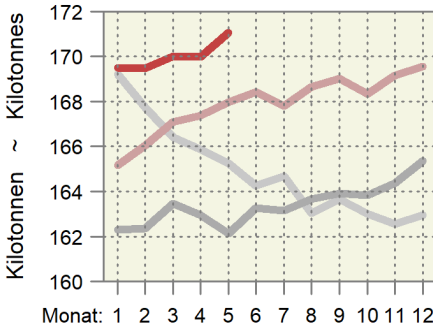

Schaffleisch ~ Viande de mouton

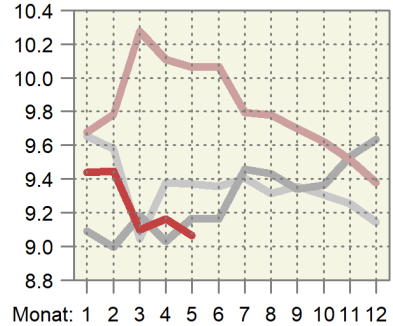
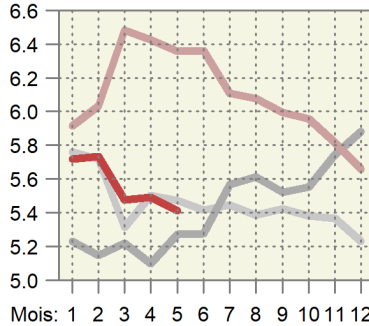
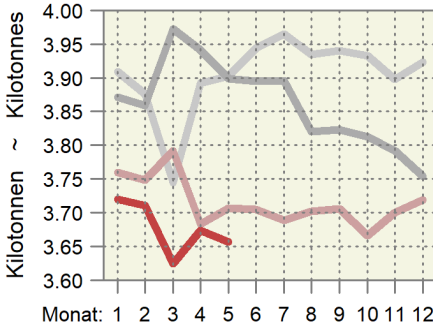

4.9 Schlachtgeflügelproduktion, monatlich erfasste Menge Production de volaille de boucherie, quantité relevée mensuellement

In Tonnen, ohne Suppenhühner, ohne Organteile, geniessbar und ungeniessbar
En tonnes, sans les poules à bouillir, sans les abats, propres ou impropres à la consommation

Organisation, Erzeugnis	Mai			Januar - Mai			Organisation, produit	
	Mai			Janvier - mai				
	2021	2022	%	2021	2022	%		
Wareneingang, Lebendgewicht							Entrée d'animaux, poids vif	
Bell Poulets	3 909	4 245	8.6	19 292	19 892	3.1	Bell	Poulets
Micarna Poulets	5 674	5 834	2.8	27 376	28 070	2.5	Micarna	Poulets
Frifag Poulets	1 758	1 905	8.3	8 816	8 999	2.1	Frifag	Poulets
Truten	218	186	-14.3	1 002	1 007	0.5		Dindes
Kneuss Poulets	1 089	1 136	4.0	5 347	5 553	4.0	Kneuss	Poulets
Andere Poulets	200	215	7.5	989	1 010	2.1	Autres	Poulets
Truten	11	12	9.5	51	49	-4.0		Dindes
Übriges Geflügel	4	7	72.0	12	18	52.6		Autre volaille
Lebendgewicht total	12 863	13 540	5.3	62 884	64 598	2.7	Poids vif, total	
	2021	2022	Veränd. in t	2021	2022	Variation en t		
Wareneingang, Schlachtgewicht ¹							Entrée d'animaux, poids mort ¹	
Bell Poulets	2 775	3 014	239	13 697	14 123	426	Bell	Poulets
Micarna Poulets	4 029	4 142	113	19 437	19 930	493	Micarna	Poulets
Frifag Poulets	1 249	1 352	104	6 259	6 389	130	Frifag	Poulets
Truten	167	144	-24	772	776	4		Dindes
Kneuss Poulets	773	807	34	3 796	3 942	146	Kneuss	Poulets
Andere Poulets	142	153	11	702	717	15	Autres	Poulets
Truten	8	9	1	39	37	-2		Dindes
Übriges Geflügel	2	3	1	6	9	3		Autre volaille
Schlachtgewicht total	9 146	9 624	478	44 708	45 924	1 216	Poids mort, total	
¹ Die Schlachtausbeute							¹ Rendement à l'abattage	
- Poulet: 0.71							- Poulet: 0.71	
- Truten: 0.77							- Dinde: 0.77	
- Übriges Geflügel (Enten, Gänsen, Perlhühner, Wachteln): 0.51							- Autre volaille (canards, oies, pintades, cailles): 0.51	

Geflügelschlächtereien; Berechnungen durch Agristat

Abattoirs de volailles; calculs par Agristat

4.10 Produktion, Einfuhr, Ausfuhr und Verbrauch von Geflügelfleisch Production, importations, exportations et consommation de viande de volaille

In Tonnen Schlachtgewicht (SG) oder verkaufsfertig (VFF), genießbar und ungenießbar. Für Einfuhr und Ausfuhr wurden Auszüge der folgenden Zollkapitel verwendet: 2 (unverarbeitetes Fleisch), 16 und 19 (verarbeitetes Fleisch).

En tonnes poids mort (PM) ou prête à la vente (VPV), propre ou impropre à la consommation. Pour l'exportation et l'importation, des extraits des chapitres suivants sont considérés: 2 (viande non transformée), 16 et 19 (viande transformée).

Position	Einheit	Mai			Januar - Mai			Unité	Position
		Mai			Janvier - mai				
		2021	2022	%	2021	2022	%		
Inlandproduktion, Eigenverbrauch der Produzenten und Markt ¹	SG VFF	9 194 7 062	9 675 7 435	5.2 5.3	44 945 34 528	46 168 35 469	2.7 2.7	PM VPV	Production indigène, autoconsommation par les producteurs et vente ¹
Einfuhr									Importations
unverarbeitetes Fleisch	VFF	2 892	3 801	31.5	14 639	16 882	15.3	VPV	de viande non transformée
verarbeitetes Fleisch	VFF	775	823	6.2	3 502	3 921	12.0	VPV	de viande transformée
Total	VFF	3 667	4 624	26.1	18 141	20 803	14.7	VPV	Total
Ausfuhr									Exportations
unverarbeitetes Fleisch	VFF	22	27	21.7	101	147	45.0	VPV	de viande non transformée
verarbeitetes Fleisch	VFF	197	120	-39.1	613	674	10.0	VPV	de viande transformée
Total	VFF	219	147	-33.0	714	821	15.0	VPV	Total
Verfügbar	VFF	10 510	11 913	13.3	51 954	55 452	6.7	VPV	Disponible
Inlandanteil	%	67	62	-7.1	66	64	-3.8	%	Part indigène

¹ Ohne Suppenhühner, ohne Organteile

¹ Sans les poules à bouillir, sans les abats

Bundesamt für Zoll und Grenzsicherheit (BAZG); Agristat

Office fédéral de la douane et de la sécurité des frontières (OFDF); Agristat

Verfügbare Menge, Inlandproduktion und Importe von Geflügelfleisch Quantité disponible, production indigène et importation de viande de volaille

Verkaufsfertiges Fleisch (VFF) in Tonnen ~ Viande prête à la vente (VPV) en tonnes

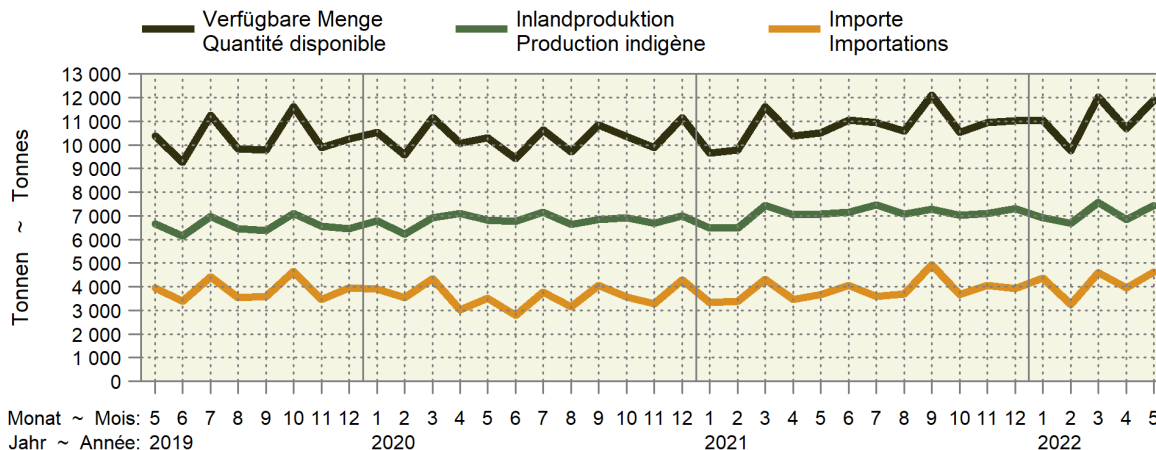

Inlandproduktion und Importe als 12-Monats-Mittel Production indigène et importations comme moyenne glissante sur 12 mois

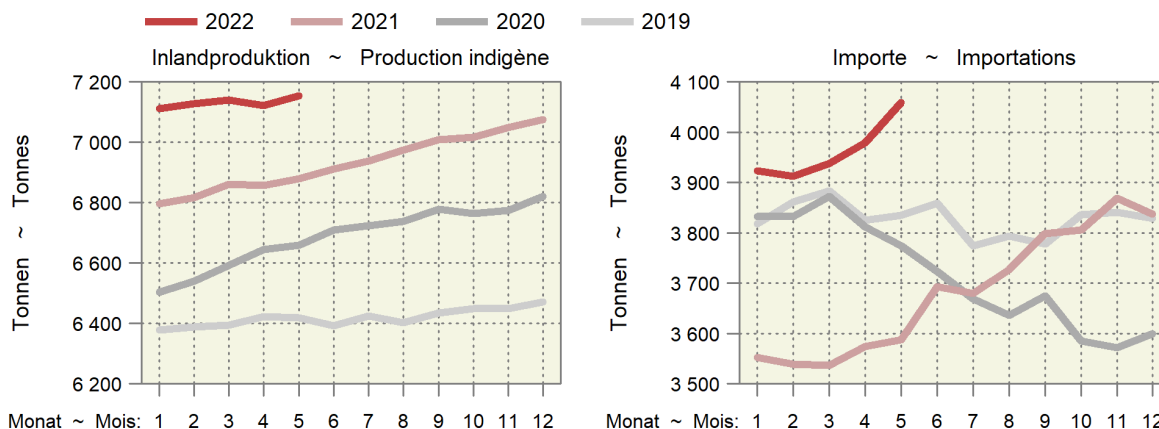

4.11 Produktion und Einfuhr von Eiern Production et importation d'œufs

Position	Einheit		Mai			Januar - Mai			Position
			Unité	Mai	2021	2022	%	Janvier - mai	
Inlandproduktion ¹	1000 St.	~ Pce	90 140	91 658	1.7	453 563	478 379	5.5	Production indigène ¹
Einfuhr									Importation
Gesamteinfuhr nach Gewicht									Importation par poids
Schaleneier ²	t		2 119	1 729	-18.4	11 745	9 561	-18.6	Œufs en coquille ²
Flüssigeier ³	t		717	773	7.8	3 268	3 529	8.0	Œufs liquides ³
Trockeneier ⁴	t		30	56	84.5	258	277	7.5	Œufs secs ⁴
Bruteier ⁵	t		234	280	19.8	1 188	1 338	12.6	Œufs à couvrir ⁵
Zur menschlichen Ernährung, umgerechnet in Stück									Pour l'alimentation humaine, converti en pièces
Schaleneier ⁶	1000 St.	~ Pce	35 146	28 686	-18.4	194 848	158 602	-18.6	Œufs en coquille ⁶
Flüssigeier ⁷	1000 St.	~ Pce	14 750	15 900	7.8	67 252	72 617	8.0	Œufs liquides ⁷
Trockeneier ⁸	1000 St.	~ Pce	2 429	4 483	84.5	20 629	22 170	7.5	Œufs secs ⁸
Total	1000 St.	~ Pce	52 325	49 069	-6.2	282 730	253 389	-10.4	Total
Verfügbar zur menschlichen Ernährung	1000 St.	~ Pce	142 465	140 727	-1.2	736 293	731 768	-0.6	Disponible pour l'alimentation humaine
Einfuhr von Schaleneiern (ohne Bruteier)									Importations d'œufs en coquille (sans les œufs à couvrir)
Wert franko Grenze	1000 CHF		3 592	3 348	-6.8	20 375	16 726	-17.9	Valeur franco frontière
Preis franko Grenze	Rp./Ei ~ Ct./œuf		10	12	14.2	10	11	0.9	Prix franco frontière

¹ Schätzung auf der Basis der monatlichen Einstellungen von Junghennen
² Zolltarifnummern: 0407.2110, 2190, 2910, 2990, 9010, 9090
³ Zolltarifnummern: 0408.1910, 1990, 9910, 9990, 3502.1910, 1990
⁴ Zolltarifnummern: 0408.1110, 1190, 9110, 9190, 3502.1110, 1190
⁵ Zolltarifnummern: 0407.1110, 1190, 1910, 1990
⁶ Berechnungsgrundlage: 1kg Schaleneier = 16.6 Eier
⁷ Berechnungsgrundlage: 1kg Flüssigeier ohne Schale = 20.58 Eier
⁸ Berechnungsgrundlage: 1kg Trockeneier ohne Schale = 80 Eier

¹ Estimation sur la base de la mise en poulailler mensuelle de poulettes
² Numéros du tarif douanier: 0407.2110, 2190, 2910, 2990, 9010, 9090
³ Numéros du tarif douanier: 0408.1910, 1990, 9910, 9990, 3502.1910, 1990
⁴ Numéros du tarif douanier: 0408.1110, 1190, 9110, 9190, 3502.1110, 1190
⁵ Numéros du tarif douanier: 0407.1110, 1190, 1910, 1990
⁶ Base de calcul: 1 kg d'œufs en coquille = 16.6 œufs
⁷ Base de calcul: 1 kg d'œufs liquides sans coquille = 20.58 œufs
⁸ Base de calcul: 1 kg d'œufs secs sans coquille = 80 œufs

AgriStat; Aviforum; Bundesamt für Zoll und Grenzsicherheit (BAZG)

AgriStat; Aviforum; Office fédéral de la douane et de la sécurité des frontières (OFDF)

Importe und Inlandproduktion von Eiern Importation et production indigène d'œufs

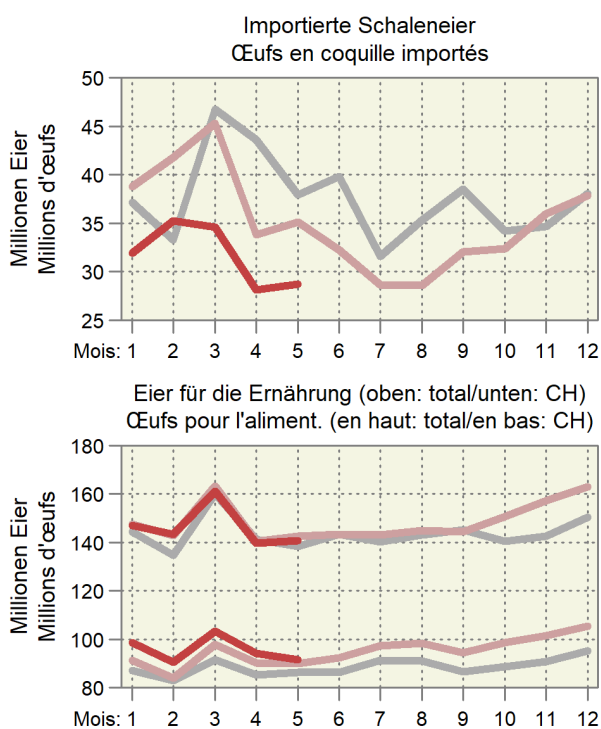
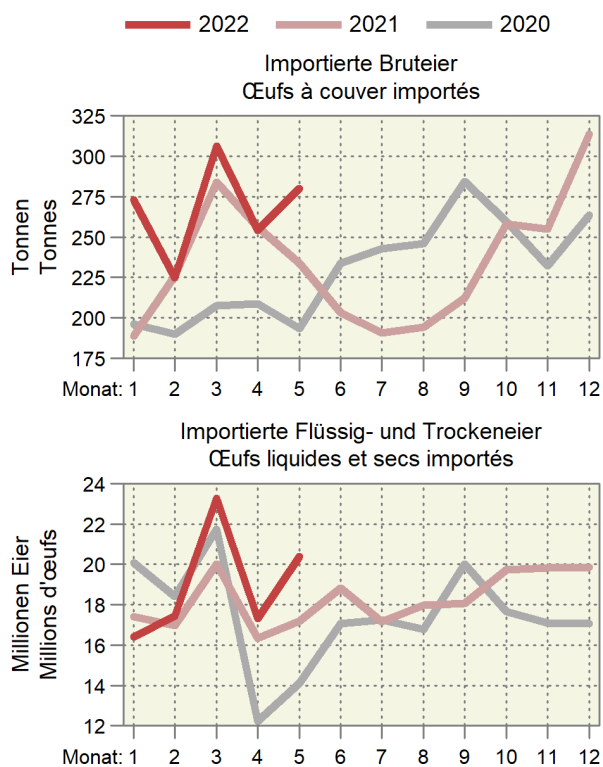

4.12 Produktion von Küken, mutmasslicher Anfall von Junghennen und Pouletfleisch Production de poussins, production estimée de poulettes et de viande de poulet

Monate	Inländische Hennenkükenproduktion und Einfuhr ¹ , Stück				Inländische Mastkükenproduktion und Einfuhr ¹ , Stück			
Mois	Production indigène de poussins de poules pondeuses et importation ¹ , pièces				Production indigène de poussins de type chair et importation ¹ , pièces			
	2020	2021	2022	%	2020	2021	2022	%
Januar	436 481	490 654	493 924	0.7	6 534 784	6 646 491	6 988 977	5.2
Februar	329 055	326 961	327 015	0.0	5 692 098	6 245 643	6 341 690	1.5
März	261 843	313 914	303 934	-3.2	6 748 880	7 006 733	6 950 107	-0.8
April	276 064	303 186	330 580	9.0	6 588 636	6 735 941	6 896 538	2.4
Mai	443 242	422 436	387 818	-8.2	6 305 656	7 096 353	6 501 339	-8.4
Juni	429 734	472 484			6 295 173	6 807 120		
Juli	153 603	155 411			6 778 840	6 893 759		
August	126 397	127 838			6 573 392	6 987 238		
September	476 711	462 935			6 443 991	6 710 032		
Oktober	171 830	143 680			6 669 217	6 936 612		
November	70 514	61 478			6 140 882	6 671 224		
Dezember	326 048	310 301			6 597 932	7 039 125		
Jahr	3 501 522	3 591 275			77 369 483	81 776 271		
Monate	Junghennenanfall (-einstellungen) ² , Stück				Poulets ³ , Tonnen			
Mois	Production de poulettes (mise en poullaier) ² , pièces				Poulets ³ , tonnes			
	2020	2021	2022	%	2020	2021	2022	%
Janvier	107 521	122 605	124 003	1.1	7 853	8 011	8 622	7.6
Février	389 490	462 409	449 047	-2.9	8 154	8 329	8 822	5.9
Mars	164 799	166 675	139 369	-16.4	7 689	8 108	8 383	3.4
Avril	86 180	68 399	59 633	-12.8	7 824	8 334	8 359	0.3
Mai	314 315	316 267	300 992	-4.8	8 388	8 642	8 708	0.8
Juin	423 386	475 934	479 106	0.7	8 109	8 699	8 426	-3.1
Juillet	319 184	317 152	317 205	0.0	7 924	8 744		
Août	253 987	304 496	294 816	-3.2	8 222	8 616		
Septembre	267 782	294 090	320 662	9.0	8 397	8 729		
Octobre	429 945	409 763	376 183	-8.2	8 186	8 614		
Novembre	416 842	458 309			8 247	8 582		
Décembre	148 995	150 748			8 056	8 558		
Année	3 322 428	3 546 847			97 048	101 966		

¹ Die Wochenmeldungen werden jeweils anhand der Zahl der Wochentage auf die Monate aufgeteilt

² Annahme: Abgang von 3% der Küken bis zum Legebeginn nach rund 5 Monaten

³ Annahmen: Abgang von 2.5% der Küken bis zur Schlachtreife nach rund 45 Tagen, durchschnittliches Schlachtgewicht von 1.29 kg

¹ Les indications des rapports hebdomadaires sont réparties sur les mois en fonction du nombre des jours de chaque semaine et leur appartenance aux mois respectifs

² Supposition: Mortalité de 3% des poussins entre la naissance et le début de la ponte environ 5 mois plus tard

³ Suppositions: Mortalité de 2.5% jusqu'à la fin de la période d'engraissement après 45 jours, poids mort moyen de 1.29 kg

5. Aussenhandel ~ Commerce extérieur

Die Importe von Getreide und Müllereierzeugnissen haben in den ersten fünf Monaten des Jahres um 59 bzw. 12% zugenommen (Tabelle 5.1). Deutlich rückläufig entwickeln sich inzwischen die Importe von Frischgemüse angesichts der besseren Inlandversorgung (Tabelle 5.2). Die Käseexporte konnten im laufenden Jahr bisher nicht an die Resultate des Vorjahres anknüpfen. Kumuliert bis Ende Mai lagen die Exporte bisher um 7,2% tiefer als im Vorjahr (Tabelle 5.6). Im Mai betrug der Rückstand gegenüber dem Vorjahr sogar 10,2%. Mit ein Grund ist der Ukraine-Krieg: Russland stand nach Exportmenge im Jahr 2021 noch an sechster Stelle mit insgesamt 2936 Tonnen Käse. Im Mai realisierten deshalb die meisten Käsesorten beim Export Abnahmen gegenüber dem Vorjahr. Zunahmen gab es nur beim Switzerland Swiss, Tilsiter, Sbrinz AOP und anderen Halbhartkäsen (Tabelle 5.8). Die Importe von Dünger waren mengenmässig in den ersten fünf Monaten des Jahres deutlich rückläufig (-20,3%). Der durchschnittliche Preis der Düngerimporte hat dabei um 78,2% zugenommen (Tabellen 5.13 und 5.15).

Les importations de céréales et de produits de la minoterie ont augmenté respectivement de 59 et 12% au cours des cinq premiers mois de l'année 2022 (tableau 5.1). Durant cette même période, les importations de légumes frais ont nettement reculé grâce à l'amélioration de l'approvisionnement indigène (tableau 5.2). Jusqu'à présent, les exportations de fromage n'ont pas pu atteindre les résultats de l'année précédente. Cumulées jusqu'à fin mai, les exportations étaient inférieures de 7,2% à celles de 2021 (tableau 5.6). En mai, la différence était même de -10,2%. La guerre en Ukraine en est une des raisons : en 2021, la Russie occupait encore la sixième place en matière de quantité exportée, avec un total de 2936 tonnes de fromage. En mai, la plupart des fromages ont donc vu leurs exportations diminuer par rapport à l'année précédente. Seuls le Switzerland Swiss, le Tilsiter, le Sbrinz AOP et d'autres fromages à pâte mi-dure ont connu une augmentation (tableau 5.8). Les importations d'engrais ont nettement diminué en volume au cours des cinq premiers mois de l'année (-20,3%). Le prix moyen des engrais importés a ainsi augmenté de 78,2% (tableaux 5.13 et 5.15).

5.1 Einfuhr von Getreide und Getreideprodukten Importations de céréales et de produits à base de céréales

Zolltarif: Kapitel 10 (Getreide), Auszüge aus Kapitel 11 (Müllereierzeugnisse) und Kapitel 19 (Zubereitungen auf der Grundlage von Getreide, Mehl, Stärke oder Milch, Backwaren)

Tarif douanier: chapitre 10 (céréales), extraits du chapitre 11 (produits de la minoterie) et du chapitre 19 (préparations sur la base de céréales, de farine, d'amidon ou de lait, produits de la boulangerie)

Getreidearten	Mai ~ Mai			Januar - Mai ~ Janvier - mai			Variétés de céréales
	2021	2022	Veränderung in %	2021	2022	Variation en %	
	Menge in Tonnen ~ Quantité en tonnes						
Hartweizen	6 223	3 554	-42.9	23 872	22 750	-4.7	Blé dur
Weichweizen und Mengkorn	22 316	57 954	...	161 562	254 323	57.4	Blé
Roggen	25	51	...	217	734	...	Seigle
Gerste	12 829	17 560	36.9	30 833	56 960	84.7	Orge
Hafer	4 924	7 568	53.7	23 752	28 091	18.3	Avoine
Mais	11 971	23 748	98.4	44 590	109 905	...	Maïs
Reis	8 800	12 071	37.2	41 861	50 107	19.7	Riz
Körnersorghum	6	32	...	34	47	38.9	Sorgho à grains
Buchweizen	5	3	-38.5	50	74	48.7	Sarrasin
Hirse	273	121	-55.8	1 189	642	-46.0	Millet
Kanariensaat	0	1	...	38	73	93.1	Alpiste
Triticale	176	-	...	607	-	...	Triticale
Andere Getreide	45	97	...	744	869	16.8	Autres céréales
Total Getreide	67 593	122 760	81.6	329 349	524 578	59.3	Céréales, total
Getreidemehl	1 354	1 464	8.1	7 018	7 920	12.9	Farine de céréales
Grütze, Griess, Pellets	434	738	69.8	2 359	3 422	45.0	Gruau, semoule, pellets
Getreidekörner, bearbeitet; Getreidekeime	1 067	1 956	83.3	6 012	6 892	14.6	Grains, travaillés; germes de céréales
Malz	7 193	7 589	5.5	29 317	32 637	11.3	Malt
Getreidestärke	2 437	2 610	7.1	11 697	12 227	4.5	Amidons de céréales
Total Müllereierzeugnisse, Malz und Stärke	12 485	14 356	15.0	56 404	63 098	11.9	Produits de la minoterie, malt et amidon, total
Teigwaren	6 502	5 636	-13.3	31 950	30 962	-3.1	Pâtes alimentaires
Biskuits, Waffeln	1 975	2 106	6.6	10 625	9 979	-6.1	Biscuits, gaufres
Brot, gewöhnl. Backwaren	848	1 002	18.2	4 195	4 988	18.9	Pain la boulangerie ordinaire
Back- und Konditoreiwaren	9 206	8 387	-8.9	46 576	46 464	-0.2	Prod. de la boulang., pâtiss. et biscuiterie
Andere Zubereitungen	5 250	5 557	5.9	27 414	28 401	3.6	Autres préparations
Total verarbeit. Nahrungs- mittel auf Getreidebasis	23 780	22 687	-4.6	120 760	120 793	0.0	Préparations sur la base de céréales, total
	Wert in tausend CHF, franco Grenze, unverzollt ~ Valeur en milliers de CHF, franco frontière, non dédouanée						
Hartweizen	2 227	1 840	-17.4	8 179	10 995	34.4	Blé dur
Weichweizen und Mengkorn	6 358	24 437	...	44 918	96 412	...	Blé
Roggen	8	17	...	89	319	...	Seigle
Gerste	3 184	6 661	...	7 946	19 987	...	Orge
Hafer	1 506	2 578	71.2	6 699	9 484	41.6	Avoine
Mais	3 486	9 744	...	23 731	47 118	98.6	Maïs
Reis	7 084	10 729	51.4	34 653	42 064	21.4	Riz
Körnersorghum	36	21	-43.0	153	50	-67.4	Sorgho à grains
Buchweizen	9	7	-23.7	124	150	21.4	Sarrasin
Hirse	180	107	-40.6	912	555	-39.2	Millet
Kanariensaat	0	1	...	30	64	...	Alpiste
Triticale	59	-	...	200	-	...	Triticale
Andere Getreide	188	678	...	2 359	3 800	61.1	Autres céréales
Total Getreide	24 326	56 819	...	129 993	230 998	77.7	Céréales, total
Getreidemehl	990	1 340	35.4	5 201	6 556	26.0	Farine de céréales
Grütze, Griess, Pellets	318	674	...	1 744	2 949	69.1	Gruau, semoule, pellets
Getreidekörner, bearbeitet; Getreidekeime	990	1 526	54.1	5 287	5 433	2.8	Grains, travaillés; germes de céréales
Malz	3 280	4 003	22.1	13 389	16 346	22.1	Malt
Getreidestärke	3 019	3 548	17.5	13 278	16 350	23.1	Amidons de céréales
Total Müllereierzeugnisse, Malz und Stärke	8 597	11 092	29.0	38 900	47 634	22.5	Produits de la minoterie, malt et amidon, total
Teigwaren	14 899	14 612	-1.9	74 829	78 476	4.9	Pâtes alimentaires
Biskuits, Waffeln	9 410	9 574	1.7	48 379	44 491	-8.0	Biscuits, gaufres
Brot, gewöhnl. Backwaren	1 330	1 736	30.5	6 684	8 291	24.1	Pain, boulangerie ordinaire
Back- und Konditoreiwaren	32 468	31 977	-1.5	168 905	171 091	1.3	Prod. de la boulang., pâtiss. et biscuiterie
Andere Zubereitungen	17 640	18 831	6.7	89 686	94 493	5.4	Autres préparations
Total verarbeit. Nahrungs- mittel auf Getreidebasis	75 747	76 730	1.3	388 484	396 843	2.2	Préparations sur la base de céréales, total

5.2 Einfuhr von Gemüse Importations de légumes

Einfuhrmenge in Tonnen; Zolltarif: Kapitel 7
Quantité d'importation en tonnes; tarif douanier: chapitre 7

Gemüsearten	Mai ~ Mai			Januar - Mai ~ Januar - mai			Variétés de légumes
	2021	2022	Veränderung in %	2021	2022	Variation en %	
Salate	1 142	962	-15.8	37 550	20 995	-44.1	Salades
Chicorée Witloof	262	199	-23.9	2 273	570	-74.9	Chicorée Witloof
Cicorino	252	220	-12.5	1 251	920	-26.5	Cicorino
Eichenlaub	0	0	-80.0	1 074	611	-43.1	Feuilles de chêne
Eisbergsalate	52	53	1.4	15 399	8 475	-45.0	Laitue iceberg
Endivien	142	33	-77.0	7 045	4 242	-39.8	Chicorée
Kopfsalate	1	0	-52.5	4 707	2 303	-51.1	Laitue pommée
Nüsslisalat	17	17	3.1	558	163	-70.8	Rampon
Übrige	417	439	5.4	5 243	3 711	-29.2	Autres
Tomaten	3 006	3 054	1.6	43 129	23 576	-45.3	Tomates
Kohl Gemüse	2 305	1 717	-25.5	35 435	22 550	-36.4	Choux
Blumenkohl	715	1 144	60.0	10 146	14 437	42.3	Chou-fleur
Broccoli	1 138	-	...	13 033	-	...	Broccoli
Übrige	452	572	26.7	12 255	8 113	-33.8	Autres
Wurzel- und Knollengemüse	1 152	1 558	35.3	12 935	10 166	-21.4	Légumes-racines et -tubercules
Fenchel	512	380	-25.8	7 136	4 434	-37.9	Fenouil
Radieschen	7	6	-21.3	404	294	-27.2	Radis
Sellerie	306	245	-20.0	2 688	2 098	-21.9	Céleri
Übrige	326	927	...	2 707	3 338	23.3	Autres
Zwiebeln	1 529	3 248	...	6 839	9 886	44.6	Oignons
Lauch	150	119	-20.8	2 600	2 416	-7.0	Poireau
Karotten	1 063	2 642	...	2 938	3 185	8.4	Carottes
Gurken	962	891	-7.3	21 855	10 774	-50.7	Concombres
Küchenkräuter	56	61	8.8	1 387	834	-39.9	Herbes potagères
Petersilie	47	43	-7.9	1 213	721	-40.6	Persil
Übrige	9	18	92.1	174	113	-34.9	Autres
Zucchini	2 319	-	...	18 691	-	...	Courgettes
Hülsenfrüchte	627	505	-19.5	5 608	2 517	-55.1	Légumineuses
Andere Gemüse	8 458	9 945	17.6	78 266	46 905	-40.1	Autres légumes
Total frisches Gemüse	22 767	24 701	8.5	267 233	153 804	-42.4	Légumes frais, total
Kartoffeln ¹	5 518	12 162	...	43 504	64 662	48.6	Pommes de terre ¹
Pilze, frisch oder gekühlt	454	405	-10.9	6 006	2 140	-64.4	Champignons, frais ou réfrigérés
Gemüse ² , gefroren	706	885	25.3	13 338	5 160	-61.3	Légumes ² , congelés
Gemüse ² , vorläufig haltbar gemacht	229	90	-60.6	1 345	569	-57.7	Légumes ² , conservés provisoirement
Gemüse ² , getrocknet	245	225	-8.3	3 352	1 356	-59.6	Légumes ² , séchés
Hülsenfrüchte, getrocknet	1 544	1 540	-0.3	23 543	12 131	-48.5	Légumineuses, sèches
Maniok, Süsskartoffeln u.ä.	657	511	-22.2	7 109	2 891	-59.3	Manioc, patates douces et autres
Pflanzkartoffeln, Setz Zwiebeln	42	0	-99.6	5 799	5 712	-1.5	Plants de pomme de terre, petits oignons à planter
Total Kapitel 7	32 163	40 518	26.0	371 228	248 424	-33.1	Chapitre 7, total

¹ Ohne Pflanzkartoffeln

² Inklusiv Pilze und Kartoffeln

¹ Sans plants de pomme de terre

² Y compris champignons et pommes de terre

./.

Importe von Frischgemüse nach Monaten, Menge Importation de légumes frais par mois, quantité

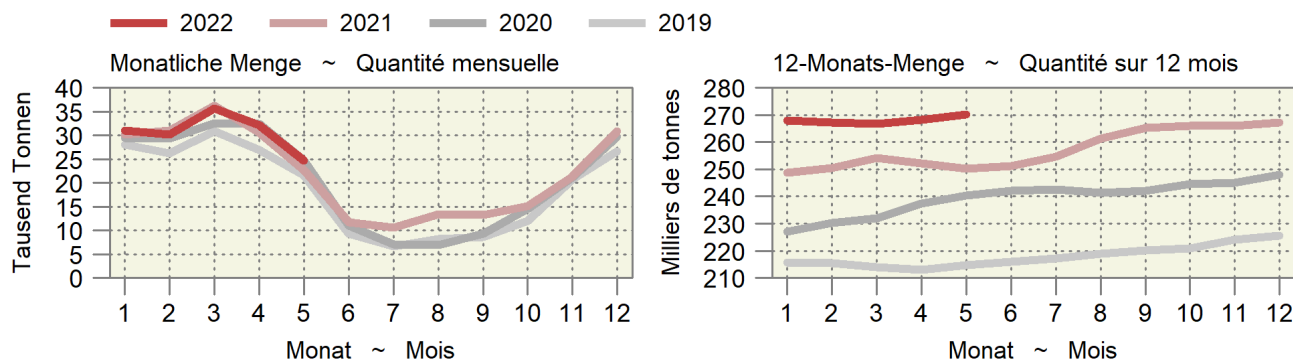

5.2 Einfuhr von Gemüse Importations de légumes

Fortsetzung
Suite

Einfuhrwert in tausend CHF, franko Grenze, unverzollt; Zolltarif: Kapitel 7

Valeur d'importation en milliers de CHF, franco frontière, non dédouanée; tarif douanier: chapitre 7

Gemüsearten	Mai ~ Mai			Januar - Mai ~ Januar - mai			Variétés de légumes
	2021	2022	Veränderung in %	2021	2022	Variation en %	
Salate	2 394	1 935	-19.2	68 781	37 362	-45.7	Salades
Chicorée Witloof	797	543	-31.8	7 551	1 950	-74.2	Chicorée Witloof
Cicorino	558	443	-20.6	2 591	1 983	-23.5	Cicorino
Eichenlaub	0	0	-89.2	2 958	1 863	-37.0	Feuilles de chêne
Eisbergsalate	105	138	31.3	22 605	13 249	-41.4	Laitue iceberg
Endivien	169	59	-64.8	9 398	5 680	-39.6	Chicorée
Kopfsalate	4	3	-41.7	8 820	4 318	-51.0	Laitue pommée
Nüsslisalat	65	74	14.1	3 173	739	-76.7	Rampon
Übrige	696	674	-3.1	11 686	7 579	-35.1	Autres
Tomaten	6 962	7 484	7.5	99 450	61 225	-38.4	Tomates
Kohl Gemüse	4 572	3 061	-33.1	62 970	38 050	-39.6	Choux
Blumenkohl	1 488	2 316	55.6	20 596	27 520	33.6	Chou-fleur
Broccoli	2 415	-	...	26 129	-	...	Broccoli
Übrige	669	744	11.3	16 245	10 530	-35.2	Autres
Wurzel- und Knollengemüse	1 577	1 600	1.5	18 587	14 890	-19.9	Légumes-racines et -tubercules
Fenchel	763	618	-19.0	10 643	8 726	-18.0	Fenouil
Radieschen	14	15	3.9	881	570	-35.3	Radis
Sellerie	498	385	-22.7	4 237	2 966	-30.0	Céleri
Übrige	301	582	93.0	2 827	2 628	-7.0	Autres
Zwiebeln	1 345	2 007	49.3	12 113	8 938	-26.2	Oignons
Lauch	133	142	6.9	3 478	3 009	-13.5	Poireau
Karotten	1 109	1 925	73.5	5 092	3 322	-34.8	Carottes
Gurken	1 349	1 300	-3.6	36 161	20 960	-42.0	Concombres
Küchenkräuter	228	333	46.1	5 384	3 495	-35.1	Herbes potagères
Petersilie	136	151	10.7	3 755	2 470	-34.2	Persil
Übrige	92	182	98.7	1 629	1 024	-37.1	Autres
Zucchetti	2 687	-	...	29 583	-	...	Courgettes
Hülsenfrüchte	2 113	1 858	-12.1	19 727	8 869	-55.0	Légumineuses
Andere Gemüse	32 896	31 021	-5.7	241 881	148 190	-38.7	Autres légumes
Total frisches Gemüse	57 365	52 665	-8.2	603 207	348 310	-42.3	Légumes frais, total
Kartoffeln ¹	3 879	7 029	81.2	21 186	30 828	45.5	Pommes de terre ¹
Pilze, frisch oder gekühlt	2 111	2 285	8.2	40 507	13 256	-67.3	Champignons, frais ou réfrigérés
Gemüse ² , gefroren	1 528	1 631	6.8	26 051	10 261	-60.6	Légumes ² , congelés
Gemüse ² , vorläufig haltbar gemacht	347	411	18.5	2 601	1 879	-27.7	Légumes ² , conservés provisoirement
Gemüse ² , getrocknet	2 350	2 084	-11.3	34 994	13 992	-60.0	Légumes ² , séchés
Hülsenfrüchte, getrocknet	1 726	1 776	2.9	22 683	12 279	-45.9	Légumineuses, sèches
Maniok, Süsskartoffeln u.ä.	1 004	738	-26.5	10 364	4 148	-60.0	Manioc, patates douces et autres
Pflanzkartoffeln, Setz Zwiebeln	27	1	-98.1	4 151	3 892	-6.2	Plants de pomme de terre, petits oignons à planter
Total Kapitel 7	70 337	68 621	-2.4	765 743	438 845	-42.7	Chapitre 7, total

¹ Ohne Pflanzkartoffeln

² Inklusive Pilze und Kartoffeln

¹ Sans plants de pomme de terre

² Y compris champignons et pommes de terre

5.3 Einfuhr von Früchten und Nüssen Importations de fruits et de noix

Einfuhrmenge in Tonnen; Zolltarif: Kapitel 8
Quantité d'importation en tonnes; tarif douanier: chapitre 8

Zoll- Unterkapitel	Fruchtarten	Mai ~ Mai			Januar - Mai ~ Janvier - mai			Variétés de fruits
		2021	2022	Veränderung in %	2021	2022	Variation en %	
801	Kokos-, Para- und Cashewnüsse	536	476	-11.2	2 089	2 320	11.1	Noix de coco, noix du Brésil et noix du cajou
802	Andere Nüsse und Schalenfrüchte	2 315	2 500	8.0	11 432	11 934	4.4	Autres noix et fruits à écales
803	Bananen	8 987	8 942	-0.5	45 626	44 514	-2.4	Bananen
804	Datteln, Feigen, Ananas, Avocados und Mangos	5 171	4 938	-4.5	27 812	25 991	-6.5	Dattes, figues, ananas, avocats et mangues
805	Zitrusfrüchte	7 630	7 949	4.2	76 045	72 148	-5.1	Agrumes
806	Weintrauben	1 212	1 278	5.5	6 628	6 699	1.1	Raisins
	Tafeltrauben	930	992	6.6	5 045	5 096	1.0	Raisin de table
	Trauben für Wein	-	-	...	-	0	...	Raisin à vin
	Getrocknete Trauben	281	286	1.8	1 583	1 602	1.2	Raisin sec
807	Melonen und Papaya	8 732	9 788	12.1	15 328	15 193	-0.9	Melon et papaye
808	Äpfel, Birnen und Quitten, frisch	2 010	2 565	27.6	6 892	9 513	38.0	Pommes, poires et coings, frais
	Äpfel	661	690	4.3	1 965	2 881	46.6	Pommes
	Birnen und Quitten	1 348	1 875	39.1	4 927	6 632	34.6	Poires et coings
	Mostobst	-	0	...	0	0	-20.8	Fruits à cidre
809	Steinobst, frisch	6 194	6 289	1.5	7 907	7 800	-1.4	Fruits à noyau, frais
	Aprikosen	2 128	1 959	-7.9	2 399	1 972	-17.8	Apricots
	Kirschen	612	574	-6.3	615	575	-6.5	Cerises
	Pfirsiche, Nektarinen etc.	3 272	3 492	6.7	3 984	4 223	6.0	Pêches, nectarines etc.
	Zwetschgen, Pflaumen etc.	182	264	45.4	909	1 029	13.3	Pruneaux, prunes etc.
810	Andere Früchte, frisch	6 705	5 836	-13.0	28 214	27 841	-1.3	Autres fruits, frais
	Erdbeeren	2 825	1 987	-29.6	12 408	11 537	-7.0	Fraises
	Himbeeren	1 079	884	-18.1	3 154	3 079	-2.4	Framboises
	Beeren a.n.g.	1 245	1 420	14.1	3 824	4 211	10.1	Baies n.d.a.
	Kiwis	1 072	1 045	-2.5	5 326	5 316	-0.2	Kiwis
	Früchte a.n.g.	357	381	6.8	1 783	1 949	9.3	Fruits n.d.a.
	Tropische Früchte a.n.g.	128	119	-7.4	1 719	1 751	1.8	Fruits tropicaux n.d.a.
811	Früchte, gefroren	1 525	1 483	-2.7	9 244	9 190	-0.6	Fruits, congelés
812	Früchte, vorkonserviert	23	40	75.9	109	158	44.3	Fruits, conservés provisoirement
813	Früchte und Schalenfrüchte, getrocknet	370	273	-26.2	1 736	1 547	-10.9	Fruits, séchés
814	Schalen von Zitrusfrüchten oder Melonen	36	13	-65.6	128	108	-15.4	Écorces d'agrumes ou de melons
	Total	51 445	52 367	1.8	239 191	234 956	-1.8	Total

./.

5.3 Einfuhr von Früchten und Nüssen Importations de fruits et de noix

Fortsetzung
Suite

Einfuhrwert in tausend CHF, franko Grenze, unverzollt; Zolltarif: Kapitel 8
Valeur d'importation en milliers de CHF, franco frontière, non dédouanée; tarif douanier: chapitre 8

Zoll- Unterkapitel	Fruchtarten	Mai ~ Mai			Januar - Mai ~ Janvier - mai			Variétés de fruits
		2021	2022	Veränderung in %	2021	2022	Variation en %	
801	Kokos-, Para- und Cashewnüsse	3 037	3 155	3.9	12 653	15 613	23.4	Noix de coco, noix du Brésil et noix du cajou
802	Andere Nüsse und Schalenfrüchte	17 118	16 920	-1.2	83 384	79 837	-4.3	Autres noix et fruits à écales
803	Bananen	9 115	9 563	4.9	46 091	46 749	1.4	Bananen
804	Datteln, Feigen, Ananas, Avocados und Mangos	14 215	11 830	-16.8	80 237	67 659	-15.7	Dattes, figues, ananas, avocats et mangues
805	Zitrusfrüchte	10 740	10 799	0.6	106 405	97 336	-8.5	Agrumes
806	Weintrauben	3 177	3 569	12.3	18 281	18 973	3.8	Raisins
	Tafeltrauben	2 511	2 817	12.2	14 410	15 208	5.5	Raisin de table
	Trauben für Wein	-	-	...	-	0	...	Raisin à vin
	Getrocknete Trauben	666	752	12.9	3 872	3 765	-2.8	Raisin sec
807	Melonen und Papaya	11 455	16 272	42.0	23 097	26 488	14.7	Melon et papaye
808	Äpfel, Birnen und Quitten, frisch	2 843	3 745	31.7	9 928	13 004	31.0	Pommes, poires et coings, frais
	Äpfel	832	995	19.6	2 866	3 762	31.2	Pommes
	Birnen und Quitten	2 010	2 750	36.8	7 061	9 242	30.9	Poires et coings
	Mostobst	-	0	...	0	0	...	Fruits à cidre
809	Steinobst, frisch	18 007	19 060	5.8	22 495	22 690	-75.4	Fruits à noyau, frais
	Aprikosen	6 108	5 494	-10.1	7 061	5 538	-21.6	Apricots
	Kirschen	3 804	4 011	5.4	3 856	4 040	4.8	Cerises
	Pfirsiche, Nektarinen etc.	7 781	9 038	16.2	9 824	11 092	12.9	Pêches, nectarines etc.
	Zwetschgen, Pflaumen etc.	315	516	64.1	1 755	2 020	15.1	Pruneaux, prunes etc.
810	Andere Früchte, frisch	36 258	30 691	-15.4	144 135	140 022	-2.9	Autres fruits, frais
	Erdbeeren	11 046	7 153	-35.2	48 955	44 518	-9.1	Fraises
	Himbeeren	9 733	8 569	-12.0	33 466	32 269	-3.6	Framboises
	Beeren a.n.g.	9 694	9 707	0.1	33 629	34 671	3.1	Baies n.d.a.
	Kiwis	3 539	3 157	-10.8	15 030	15 696	4.4	Kiwis
	Früchte a.n.g.	1 393	1 405	0.9	6 409	6 735	5.1	Fruits n.d.a.
	Tropische Früchte a.n.g.	853	699	-18.0	6 646	6 134	-7.7	Fruits tropicaux n.d.a.
811	Früchte, gefroren	3 680	4 680	27.2	26 343	30 671	16.4	Fruits, congelés
812	Früchte, vorkonserviert	68	97	42.3	277	361	30.2	Fruits, conservés provisoirement
813	Früchte und Schalenfrüchte, getrocknet	2 685	2 460	-8.4	13 150	12 888	-2.0	Fruits, séchés
814	Schalen von Zitrusfrüchten oder Melonen	60	230	...	399	805	...	Écorces d'agrumes ou de melons
	Total	132 458	133 069	0.5	586 875	573 096	-2.3	Total

Bundesamt für Zoll und Grenzsicherheit (BAZG)

Office fédéral de la douane et de la sécurité des frontières (OFDF)

5.4 Einfuhr von Gemüse-, Fruchtzubereitungen und Getränken Importations de préparations de légumes, de préparations de fruits et de boissons

Zolltarif: Kapitel 20 (Zubereitungen von Gemüse, Früchten oder anderen Pflanzenteilen), Kapitel 22 (Getränke, alkoholische Flüssigkeiten und Essig)
Tarif douanier: chapitre 20 (préparations de légumes, de fruits ou d'autres parties de plantes), chapitre 22 (boissons, liquides alcooliques et vinaigres)

Produkte	Mai ~ Mai			Januar - Mai ~ Janvier - mai			Produits
	2021	2022	Veränderung in %	2021	2022	Variation en %	
	Menge in Tonnen ~ Quantité en tonnes						
Gemüse-/Fruchtzubereitungen							Préparations de légumes et de fruits
Zubereitungen in Essig	969	1 144	18.1	5 502	5 267	-4.3	Préparations au vinaigre
Tomaten, Tomatenpüree	3 807	3 697	-2.9	21 150	22 347	5.7	Tomates, concentrés de tomates
Pilze, konserviert	238	218	-8.4	1 261	1 230	-2.4	Champignons, conservés
Gemüse, konserviert	3 589	3 992	11.2	18 152	19 086	5.1	Légumes, conservés
Gemüse und Früchte, mit Zucker konserviert	84	38	-54.3	357	358	0.2	Légumes et fruits, confits au sucre
Konfitüren, Fruchtgelees usw.	1 011	1 086	7.3	5 407	5 333	-1.4	Confitures, gelées, etc.
Früchte und andere Pflanzenteile, konserviert	3 303	3 169	-4.1	16 360	16 401	0.3	Fruits et autres parties de plantes, conservés
Getränke							Boissons
Fruchtsäfte	6 386	6 296	-1.4	32 947	31 744	-3.7	Jus de fruits
Apfel-/Birnen-saft	123	195	59.2	1 095	1 107	1.1	Jus de pomme/poire
Traubensaft	389	312	-19.6	1 685	1 587	-5.8	Jus de raisin
Orangensaft	3 052	2 718	-11.0	15 155	13 683	-9.7	Jus d'orange
Gemüsesaft	212	254	20.0	2 006	2 102	4.8	Jus de légumes
Anderer Fruchtsäfte und Mischungen	2 268	2 555	12.7	11 734	11 900	1.4	Autres jus de fruits, mélanges
Frucht- und Gemüsesäfte, verdünnt	342	261	-23.6	1 273	1 366	7.3	Jus de fruits ou de légumes, dilués
Wasser, Mineralwasser	43 706	53 183	21.7	200 812	225 778	12.4	Eaux, eaux minérales
Anderer nicht alkoholische Getränke	33 879	34 496	1.8	140 855	147 334	4.6	Autres boissons non alcooliques
Bier	9 966	11 910	19.5	44 791	46 978	4.9	Bière
Wein	16 889	16 283	-3.6	85 168	79 792	-6.3	Vin
Spirituosen	10 952	15 645	42.8	56 205	62 751	11.6	Spiritueux
Speiseessig	1 148	1 064	-7.3	5 683	5 494	-3.3	Vinaigre
Total	135 926	152 219	12.0	634 652	669 894	5.6	Total

Wert in tausend CHF, franko Grenze, unverzollt ~ Valeur en milliers de CHF, franco frontière, non dédouanée

Gemüse-/Fruchtzubereitungen							Préparations de légumes et de fruits
Zubereitungen in Essig	2 481	2 719	9.6	12 945	12 438	-3.9	Préparations au vinaigre
Tomaten, Tomatenpüree	4 838	5 212	7.7	27 402	29 100	6.2	Tomates, concentrés de tomates
Pilze, konserviert	1 016	994	-2.2	4 653	4 814	3.5	Champignons, conservés
Gemüse, konserviert	11 143	12 368	11.0	55 268	56 100	1.5	Légumes, conservés
Gemüse und Früchte, mit Zucker konserviert	304	229	-24.6	1 515	1 543	1.8	Légumes et fruits, confits au sucre
Konfitüren, Fruchtgelees usw.	3 283	3 434	4.6	17 928	17 554	-2.1	Confitures, gelées, etc.
Früchte und andere Pflanzenteile, konserviert	14 521	14 537	0.1	69 637	73 190	5.1	Fruits et autres parties de plantes, conservés
Getränke							Boissons
Fruchtsäfte	11 165	12 717	13.9	59 205	62 876	6.2	Jus de fruits
Apfel-/Birnen-saft	130	170	30.8	987	1 004	1.7	Jus de pomme/poire
Traubensaft	235	234	-0.5	1 258	1 256	-0.1	Jus de raisin
Orangensaft	3 796	3 845	1.3	19 303	18 683	-3.2	Jus d'orange
Gemüsesaft	411	355	-13.4	3 536	2 723	-23.0	Jus de légumes
Anderer Fruchtsäfte und Mischungen	5 917	7 378	24.7	31 689	36 233	14.3	Autres jus de fruits, mélanges
Frucht- und Gemüsesäfte, verdünnt	676	735	8.7	2 431	2 977	22.4	Jus de fruits ou de légumes, dilués
Wasser, Mineralwasser	7 781	9 899	27.2	34 740	39 153	12.7	Eaux, eaux minérales
Anderer nicht alkoholische Getränke	34 395	39 399	14.5	140 985	155 595	10.4	Autres boissons non alcooliques
Bier	10 601	12 606	18.9	44 513	48 906	9.9	Bière
Wein	111 847	119 890	7.2	570 793	560 278	-1.8	Vin
Spirituosen	26 917	40 786	51.5	128 659	164 002	27.5	Spiritueux
Speiseessig	2 156	1 999	-7.3	10 075	9 824	-2.5	Vinaigre
Total	242 448	276 788	14.2	1 178 319	1 235 373	4.8	Total

5.5 Bilanz des Aussenhandels mit Milchprodukten nach Zollkapitel Balance commerciale des produits laitiers par chapitre douanier

Die Milchprodukte werden nach Gehalt an verwertbarer Energie in Millionen Vollmilchäquivalente (VMA) umgerechnet. Ein VMA entspricht einem kg Kuh-Vollmilch mit einer verwertbaren Energie von 2800 Kilojoule (kJ). Die Milchprodukte werden gemäss der potentiell essbaren Substanz (Konsumentensicht, Methode der Nahrungsmittelbilanz NMB08) berücksichtigt: Bei Halbhart- und Hartkäse wird ein Abzug für die Rinde vorgenommen.

Les produits laitiers sont convertis selon la teneur en énergie métabolisable en millions d'équivalents en lait entier (ELE). Un ELE correspond à un kg de lait de vache entier avec une énergie métabolisable de 2800 kilojoule (kJ). Les produits laitiers sont pris en compte avec leur matière comestible (vue du consommateur, méthode du bilan alimentaire BA08): Une déduction est appliquée pour la croûte des fromages à pâte mi-dure et pâte dure.

Produkte	Mai ~ Mai			Januar - Mai ~ Janvier - mai			Produits
	2021	2022	Veränderung in %	2021	2022	Variation en %	
Einfuhr ~ Importations							
Zollkapitel 4 nach Produkten							Chapitre douanier 4 par produits
Konsummilch	2.4	2.3	-1.9	11.5	11.3	-1.2	Lait de consommation
Käse	25.9	25.8	-0.4	124.0	115.5	-6.8	Fromage
Frischkäse	8.5	9.2	8.3	39.0	38.5	-1.2	Fromage frais
Weichkäse	4.4	4.4	-0.6	21.4	18.9	-11.6	Fromage à pâte molle
Halbhartkäse	6.9	6.3	-9.4	31.9	28.3	-11.3	Fromage à pâte mi-dure
Hartkäse	6.1	5.9	-2.3	31.7	29.8	-6.0	Fromage à pâte dure
Rahm	0.6	0.6	5.2	1.6	3.3	...	Crème
Jogurt	0.6	-	...	3.1	-	...	Yogourt
Frischmilchprodukte	0.0	0.0	-33.8	0.2	0.1	-42.7	Produits laitiers frais
Dauermilchwaren	4.0	2.9	-27.2	18.1	14.0	-22.8	Conserves de lait
Milchproteinprodukte	0.0	0.0	50.1	0.1	0.1	0.7	Protéines du lait
Butter	4.7	5.8	24.9	22.2	31.5	41.7	Beurre
Total Zollkapitel 4	38.1	37.5	-1.7	180.7	175.8	-2.7	Chapitre 4, total
Milchprodukte in anderen Zollkapiteln							Produit laitiers en d'autres chapitres
15: Fette und Öle	0.0	0.0	15	0.0	0.0	-9.0	15: Huiles et graisses
17: Zucker und Zuckerwaren	0.2	0.2	27.4	0.8	1.0	20.2	17: Sucre et sucreries
18: Kakao und Zubereitungen aus Kakao	2.0	2.4	19.2	11.4	13.0	14.0	18: Cacao et ses préparations
19: Getreidezubereitungen	6.0	6.2	3.2	31.2	33.1	6.0	19: Prép. à la base de céréales
20: Gemüse- und Fruchtzubereitungen	0.0	0.0	55.5	0.2	0.2	22.6	20: Prép. à la base de légumes/fruits
21: Verschiedene Lebensmittelzubereitungen	4.0	4.3	7.1	18.8	19.4	3.4	21: Préparation diverses
22: Getränke	0.2	0.2	18.5	0.8	0.9	7.2	22: Boissons
Total übrige Zollkapitel	12.4	13.4	7.7	63.3	67.7	6.9	Autres chapitres douaniers, total
Total Einfuhr	50.6	50.9	0.6	244.0	243.4	-0.2	Importations, total
Ausfuhr ~ Exportations							
Zollkapitel 4 nach Produkten							Chapitre douanier 4 par produits
Konsummilch	0.1	0.2	33.1	1.1	0.6	-43.0	Lait de consommation
Käse	27.8	25.0	-10.1	144.0	133.7	-7.2	Fromage
Frischkäse	3.1	3.0	-3.6	14.0	14.0	0.4	Fromage frais
Weichkäse	0.1	0.1	-9.5	1.0	0.8	-24.9	Fromage à pâte molle
Halbhartkäse	8.4	6.7	-19.7	41.8	36.4	-12.9	Fromage à pâte mi-dure
Hartkäse	16.3	15.2	-6.3	87.3	82.5	-5.4	Fromage à pâte dure
Rahm	0.4	0.5	14.7	2.2	2.7	18.3	Crème
Jogurt	0.3	-	...	1.4	-	...	Yogourt
Frischmilchprodukte	1.6	1.5	-9.5	7.6	6.7	-12.3	Produits laitiers frais
Dauermilchwaren	5.1	3.9	-22.4	27.9	14.9	-46.6	Conserves de lait
Milchproteinprodukte	0.6	0.2	-71.8	2.3	1.1	-53.8	Protéines du lait
Butter	0.1	0.1	-27.8	2.4	0.7	-72.5	Beurre
Total Zollkapitel 4	36.2	31.4	-13.2	189.0	160.3	-15.2	Chapitre 4, total
Milchprodukte in anderen Zollkapiteln							Produit laitiers en d'autres chapitres
15: Fette und Öle	-	-	...	-	-	...	15: Huiles et graisses
17: Zucker und Zuckerwaren	1.0	1.4	42.4	5.6	6.9	23.4	17: Sucre et sucreries
18: Kakao und Zubereitungen aus Kakao	8.5	11.1	31.5	42.6	52.0	22.0	18: Cacao et ses préparations
19: Getreidezubereitungen	11.8	12.8	7.9	57.2	62.0	8.4	19: Prép. à la base de céréales
20: Gemüse- und Fruchtzubereitungen	0.0	0.0	45.8	0.0	0.0	-1.2	20: Prép. à la base de légumes/fruits
21: Verschiedene Lebensmittelzubereitungen	2.8	3.3	16.1	14.2	14.7	3.4	21: Préparation diverses
22: Getränke	1.9	1.8	-8.7	9.1	9.4	2.9	22: Boissons
Total übrige Zollkapitel	26.0	30.3	16.5	128.8	145.0	12.6	Autres chapitres douaniers, total
Total Ausfuhr	62.2	61.7	-0.8	317.8	305.3	-3.9	Exportations, total

5.6 Aussenhandel mit Käse Commerce extérieur du fromage

Menge, Wert und Durchschnittspreise der Zolltarifpositionen 406, d.h. ohne Fertigfondue und Käse in verarbeiteten Produkten
Quantité, valeur et prix moyens des positions tarifaires 406, c'est-à-dire sans fondue et sans fromage dans des produits confectionnés

Jahr	Jan	Feb	Mrz	Apr	Mai	Jun	Jul	Aug	Sep	Okt	Nov	Dez	Jahr
Année	Jan	Fév	Mar	Avr	Mai	Jun	Jul	Aoû	Sep	Oct	Nov	Déc	Année
Exportmenge in Tonnen ~ Quantité exportée en tonnes													
2020	5 976	5 598	6 500	4 960	4 759	5 762	5 160	5 306	6 450	6 921	7 506	7 401	50 471
2021	5 321	6 028	7 387	5 604	5 872	5 965	5 559	6 335	6 973	7 063	8 340	7 333	55 044
2022	5 249	5 798	6 643	5 069	5 274								
Importmenge in Tonnen ~ Quantité importée en tonnes													
2020	5 075	5 066	6 562	6 362	6 810	6 830	6 108	5 809	5 732	5 768	5 664	5 913	54 354
2021	5 389	5 948	8 098	6 622	6 846	6 643	6 167	6 265	6 140	5 520	5 912	6 243	58 118
2022	5 232	5 565	6 964	5 988	6 891								
Exportwert in tausend CHF ~ Valeur d'exportation en milliers de CHF													
2020	52 661	50 254	59 975	41 128	39 652	50 258	46 531	47 304	60 950	68 044	74 854	72 672	448 713
2021	49 042	56 242	69 832	49 820	51 051	50 761	48 045	57 309	69 059	70 431	84 247	71 443	501 161
2022	48 237	54 460	63 639	45 900	48 394								
Importwert in tausend CHF ~ Valeur d'importation en milliers de CHF													
2020	31 964	32 204	41 470	39 986	42 638	42 600	37 776	36 579	35 809	36 063	36 417	39 164	341 026
2021	33 841	37 912	53 501	43 156	44 670	42 874	39 577	40 114	38 935	35 045	38 263	39 944	374 580
2022	32 995	36 563	45 360	39 191	47 311								
Exportpreis in CHF/kg ~ Prix à l'exportation en CHF/kg													
2020	8.81	8.98	9.23	8.29	8.33	8.72	9.02	8.91	9.45	9.83	9.97	9.82	9.11
2021	9.22	9.33	9.45	8.89	8.69	8.51	8.64	9.05	9.90	9.97	10.10	9.74	9.29
2022	9.19	9.39	9.58	9.05	9.18								
Importpreis in CHF/kg ~ Prix à l'importation en CHF/kg													
2020	6.30	6.36	6.32	6.28	6.26	6.24	6.18	6.30	6.25	6.25	6.43	6.62	6.32
2021	6.28	6.37	6.61	6.52	6.52	6.45	6.42	6.40	6.34	6.35	6.47	6.40	6.43
2022	6.31	6.57	6.51	6.55	6.87								

Bundesamt für Zoll und Grenzsicherheit (BAZG)

Office fédéral de la douane et de la sécurité des frontières (OFDF)

Entwicklung der Menge und des Wertes der Käseexporte und -importe Évolution de la quantité et de la valeur des exportations et importations de fromage

In Tonnen und in Millionen CHF ~ En tonnes et en millions de CHF

— 2022 — 2021 — 2020
Helle Linien im Hintergrund: Trend ~ Lignes claires au fond: tendance

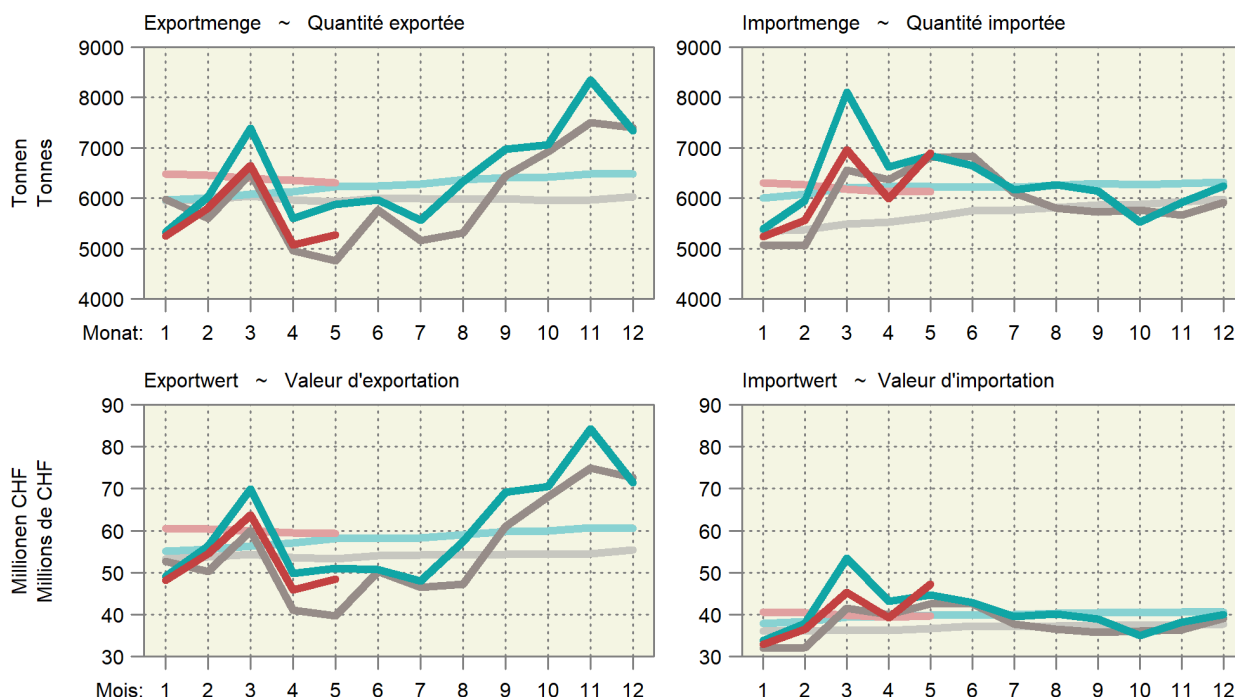

5.7 Käseimport nach Sorten Importations de fromages par variété

Einfuhrmenge in Tonnen ~ Quantité d'importation en tonnes

Käsearten, -sorten	Mai ~ Mai			Januar - Mai ~ Januar - mai			Variétés de fromage
	2021	2022	Veränderung in %	2021	2022	Variation en %	
Frischkäse	2 810	3 027	7.7	13 154	12 837	-2.4	Fromages frais
Mascarpone, Ricotta Romana	158	103	-34.6	660	500	-24.3	Mascarpone, Ricotta Romana
Mozzarella	506	577	14.1	2 524	2 495	-1.2	Mozzarella
Andere Frischkäse	2 147	2 346	9.3	9 970	9 843	-1.3	Autres fromages frais
Weichkäse	1 249	1 264	1.1	6 119	5 422	-11.4	Fromages à pâte molle
Danablu, Gorgonzola, Roquefort	63	48	-23.6	309	260	-15.7	Danablu, Gorgonzola, Roquefort
Weichkäse mit Schimmelbildung	110	87	-21.2	552	500	-9.5	Fromage à pâte molle persillée
Brie, Camembert, Italico	143	180	25.5	743	886	19.1	Brie, Camembert, Italico
Weichkäse, andere	933	949	1.7	4 514	3 777	-16.3	Autres fromages à pâte molle
Halbhartkäse	1 435	1 296	-9.6	6 488	5 768	-11.1	Fromages à pâte mi-dure
Halbhartkäse mit Schimmelbildung	5	3	-50.3	31	26	-14.9	Fromage à pâte mi-dure persillée
Caciocavallo, Fontina, Brà, u.a.	25	32	24.4	160	134	-16.6	Caciocavallo, Fontina, Brà, etc.
Tilsiter	7	6	-3.0	30	32	5.8	Tilsit
Halbhartkäse, andere	1 258	1 164	-7.5	5 694	5 181	-9.0	Autres fromages à pâte mi-dure
Halbhartkäse, gerieben	139	92	-33.9	572	395	-31.0	Fromage à pâte mi-dure, râpé
Hartkäse	578	544	-5.8	3 023	2 655	-12.2	Fromages à pâte dure
Kräuterkäse (Schabziger)	0	1	...	1	7	...	Fromage glaronais aux herbes (schabziger)
Hartkäse mit Schimmelbildung	9	1	-89.8	14	7	-45.5	Fromage à pâte dure persillée
Caciocavallo, Fontina, Brà, u.a.	36	12	-65.6	137	88	-35.7	Caciocavallo, Fontina, Brà, etc.
Emmentaler	6	0	-92.1	56	5	-90.7	Emmental
Hartkäse, andere	464	467	0.6	2 464	2 163	-12.2	Autres fromages à pâte dure
Hartkäse, gerieben	62	63	0.1	352	384	9.0	Fromage à pâte dure, râpé
Extra Hartkäse	430	437	1.7	2 174	2 241	3.1	Fromages à pâte extra-dure
Total aller Sorten exkl. Schmelzkäse	6 502	6 568	1.0	28 784	26 682	-7.3	Fromages, toutes les variétés, non compris fromage fondu
Schmelzkäse	344	322	-6.4	1 946	1 716	-11.8	Fromage fondu

Bundesamt für Zoll und Grenzsicherheit (BAZG)

Office fédéral de la douane et de la sécurité des frontières (OFDF)

5.8 Käseausfuhr nach Sorten Exportations de fromage par variété

Ausfuhrmenge in Tonnen ~ Quantité d'exportation en tonnes

Käsearten, -sorten	Mai ~ Mai			Januar - Mai ~ Janvier - mai			Variétés de fromage
	2021	2022	Veränderung in %	2021	2022	Variation en %	
Frischkäse	872	854	-2.1	3 991	4 050	1.5	Fromages frais
Mozzarella	73	60	-18.4	295	252	-14.7	Mozzarella
Anderer Frischkäse	798	794	-0.6	3 696	3 798	2.8	Autres fromages frais
Weichkäse	34	31	-8.0	232	217	-6.3	Fromages à pâte molle
Halbhartkäse	1 807	1 478	-18.2	9 190	8 016	-12.8	Fromages à pâte mi-dure
Appenzeller®	427	312	-27.0	2 158	1 745	-19.2	Appenzeller®
Tilsiter	8	31	277.8	78	114	47.0	Tilsit
Tête de Moine AOP	94	93	-0.7	623	618	-0.8	Tête de Moine AOP
Vacherin Fribourgeois AOP	13	11	-15.4	127	117	-7.4	Vacherin Fribourgeois AOP
Raclette Suisse®	74	58	-21.2	488	432	-11.6	Raclette Suisse®
Anderer Halbhartkäse	1 191	973	-18.3	5 716	4 991	-12.7	Autres fromages à pâte mi-dure
Hartkäse	2 558	2 525	-1.3	14 343	13 501	-5.9	Fromages à pâte dure
Emmentaler AOP	862	826	-4.1	4 487	4 238	-5.6	Emmentaler AOP
Greyerzer AOP	919	877	-4.7	5 384	5 261	-2.3	Le Gruyère AOP
Switzerland Swiss	302	344	13.9	2 075	1 600	-22.9	Switzerland Swiss
Anderer Hartkäse	475	479	0.9	2 397	2 402	0.2	Autres fromages à pâte dure
Extra Hartkäse	8	20	136.1	41	76	86.1	Fromages à pâte extra-dure
Schmelzkäse	73	67	-7.8	385	356	-7.5	Fromages fondus
Anderer Käse	461	298	-35.5	1 985	1 790	-9.8	Autres fromages
Fertigfondue	97	77	-20.3	1 107	969	-12.5	Fondue prête à l'emploi
Total	5 910	5 350	-9.5	31 272	28 976	-7.3	Total

TSM Treuhand GmbH, Quelle: Bundesamt für Zoll und Grenzsicherheit (BAZG)

TSM Fiduciaire Sàrl, source: Office fédéral de la douane et de la sécurité des frontières (OFDF)

Entwicklung der Käseausfuhr nach Sorten Évolution des exportations de fromages par variété

Änderung von Mai 2022 gegenüber Mai 2021

Variation de mai 2022 par rapport à mai 2021

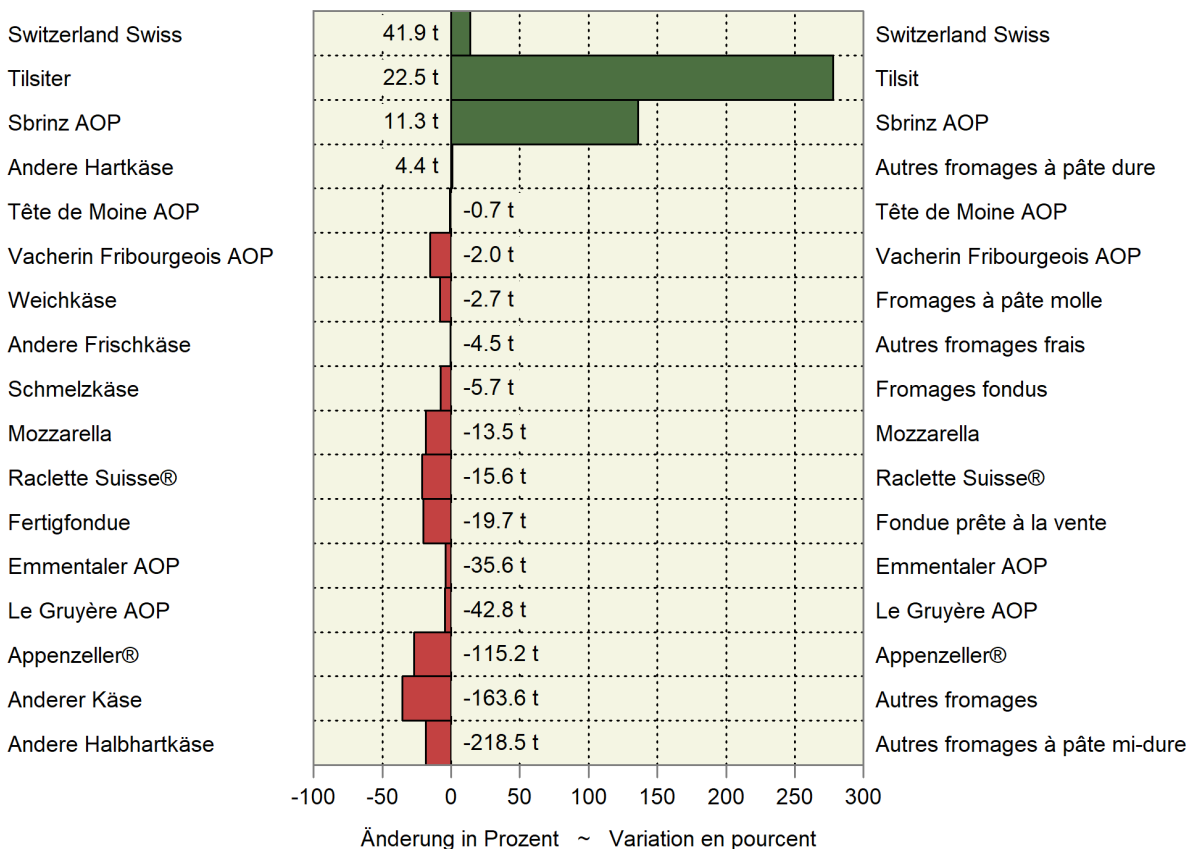

5.9 Einfuhr landwirtschaftlicher Produkte nach Zollkapitel Importations de produits agricoles par chapitre douanier

Zolltarif: Kapitel 1-24 ~ Tarif douanier: chapitres 1-24

Kapitel Chapitre	Produkte	Mai ~ Mai			Januar - Mai ~ Janvier - mai			Produits
		2021	2022	Veränderung in %	2021	2022	Variation en %	
		Menge in Tonnen ~ Quantité en tonnes						
1	Lebende Tiere (Anzahl)	67 259	67 248	-0.0	302 939	396 142	30.8	Animaux vivants (nombre)
2	Fleisch	9 343	9 255	-0.9	43 012	45 142	5.0	Viande
3	Fische und Meeresfrüchte	3 714	3 815	2.7	18 667	19 376	3.8	Poissons et fruits de mer
4	Milch, Eier, Honig	15 015	14 432	-3.9	74 165	69 770	-5.9	Lait, œufs, miel
5	Andere tierische Produkte	3 152	3 353	6.4	16 415	16 373	-0.3	Autres produits animaux
6	Lebende Pflanzen, Blumen	22 777	22 644	-0.6	108 623	105 953	-2.5	Plantes vivantes, fleurs
7	Gemüse	32 163	40 518	26.0	187 053	248 424	32.8	Légumes
8	Früchte	51 445	52 489	2.0	239 191	235 341	-1.6	Fruits
9	Kaffee, Tee, Gewürze	21 597	24 790	14.8	101 637	102 735	1.1	Café, thé, épices
10	Getreide	67 593	122 760	81.6	329 349	524 578	59.3	Céréales
11	Müllereierzeugnisse	12 485	14 356	15.0	56 404	63 098	11.9	Produits de la minoterie
12	Ölsaaten, Samen	45 466	50 440	10.9	265 793	291 730	9.8	Oléagineux et graines
13	Gummi, Pflanzen- auszüge	597	667	11.8	3 046	3 203	5.2	Gommes et extraits végétaux
14	Flechtstoffe, pflanzliche Waren	637	796	25.0	2 961	2 995	1.2	Matières à tresser, prod. végétaux
15	Fette und Öle	15 987	18 951	18.5	79 375	83 410	5.1	Graisses et huiles
16	Fleisch- und Fischzubereitungen	3 542	4 314	21.8	19 012	19 538	2.8	Prépar. de viande et de poissons
17	Zucker und Zuckerwaren	18 209	23 230	27.6	109 244	106 541	-2.5	Sucres et sucreries
18	Kakao und Zubereitungen	9 879	10 703	8.3	51 353	55 493	8.1	Cacao et ses préparations
19	Zubereitungen mit Getreide	23 780	22 687	-4.6	120 760	120 793	0.0	Préparations à base de céréales
20	Früchte- und Gemüsezubereit.	19 044	19 378	1.8	99 863	100 401	0.5	Prépar. de légumes et de fruits
21	Versch. Lebensmittelzubereit.	14 157	13 856	-2.1	66 654	68 465	2.7	Prépar. alimentaires diverses
22	Getränke	116 882	132 841	13.7	534 788	569 494	6.5	Boissons
23	Abfälle, Tierfutter	49 857	61 273	22.9	276 274	318 118	15.1	Déchets, aliments pour animaux
24	Tabak	1 692	2 018	19.2	8 955	9 242	3.2	Tabacs
Wert in tausend CHF, franko Grenze, unverzollt ~ Valeur en milliers de CHF, franco frontière, non dédouanée								
1	Lebende Tiere	13 369	10 246	-23.4	50 394	58 730	16.5	Animaux vivants
2	Fleisch	57 758	66 333	14.8	256 922	298 674	16.3	Viande
3	Fische und Meeresfrüchte	46 530	52 928	13.8	224 804	257 483	14.5	Poissons et fruits de mer
4	Milch, Eier, Honig	62 119	66 666	7.3	300 528	297 924	-0.9	Lait, œufs, miel
5	Andere tierische Produkte	7 164	8 537	19.2	35 997	38 751	7.6	Autres produits animaux
6	Lebende Pflanzen, Blumen	77 325	73 830	-4.5	357 286	343 932	-3.7	Plantes vivantes, fleurs
7	Gemüse	70 338	68 621	-2.4	420 261	438 847	4.4	Légumes
8	Früchte	132 458	136 246	2.9	586 876	583 268	-0.6	Fruits
9	Kaffee, Tee, Gewürze	92 944	142 620	53.4	421 890	537 652	27.4	Café, thé, épices
10	Getreide	24 326	56 819	133.6	129 993	230 999	77.7	Céréales
11	Müllereierzeugnisse	8 597	11 093	29.0	38 900	47 636	22.5	Produits de la minoterie
12	Ölsaaten, Samen	22 512	24 643	9.5	146 068	172 969	18.4	Oléagineux et graines
13	Gummi, Pflanzenauszüge	8 045	8 745	8.7	39 063	41 911	7.3	Gommes et extraits végétaux
14	Flechtstoffe, pflanzliche Waren	430	703	63.3	2 348	2 837	20.8	Matières à tresser, prod. végétaux
15	Fette und Öle	31 434	51 742	64.6	154 508	204 789	32.5	Graisses et huiles
16	Fleisch- und Fischzubereitungen	31 150	36 962	18.7	163 277	167 527	2.6	Prépar. de viande et de poissons
17	Zucker und Zuckerwaren	21 685	27 178	25.3	110 600	120 765	9.2	Sucres et sucreries
18	Kakao und Zubereitungen	45 692	47 330	3.6	240 458	248 931	3.5	Cacao et ses préparations
19	Zubereitungen mit Getreide	75 747	76 730	1.3	388 485	396 846	2.2	Préparations à base de céréales
20	Früchte- und Gemüsezubereit.	48 075	51 475	7.1	246 123	254 639	3.5	Prépar. de légumes et de fruits
21	Versch. Lebensmittelzubereit.	82 553	85 817	4.0	399 068	409 917	2.7	Prépar. alimentaires diverses
22	Getränke	194 373	225 313	15.9	932 197	980 735	5.2	Boissons
23	Abfälle, Tierfutter	46 971	60 692	29.2	249 421	303 459	21.7	Déchets, aliments pour animaux
24	Tabak	22 113	25 120	13.6	113 237	123 467	9.0	Tabacs
	Total	1 223 710	1 416 390	15.7	6 008 705	6 562 689	9.2	Total

Bundesamt für Zoll und Grenzsicherheit (BAZG)

Office fédéral de la douane et de la sécurité des frontières (OFDF)

5.10 Ausfuhr landwirtschaftlicher Produkte nach Zollkapitel Exportations de produits agricoles par chapitre douanier

Zolltarif: Kapitel 1-24 ~ Tarif douanier: chapitres 1-24

Kapitel Chapitre	Produkte	Mai ~ Mai			Januar - Mai ~ Janvier - mai			Produits
		2021	2022	Veränderung in %	2021	2022	Variation en %	
		Menge in Tonnen ~ Quantité en tonnes						
1	Lebende Tiere (Anzahl)	75 934	71 260	-6.2	404 970	476 322	17.6	Animaux vivants (nombre)
2	Fleisch	1 278	1 541	20.6	8 197	7 977	-2.7	Viande
3	Fische und Meeresfrüchte	10	4	-60.5	31	43	38.6	Poissons et fruits de mer
4	Milch, Eier, Honig	12 145	11 147	-8.2	61 009	53 433	-12.4	Lait, œufs, miel
5	Andere tierische Produkte	10 185	11 143	9.4	52 568	55 111	4.8	Autres produits animaux
6	Lebende Pflanzen, Blumen	482	574	19.2	2 339	3 036	29.8	Plantes vivantes, fleurs
7	Gemüse	438	476	8.5	2 872	2 652	-7.6	Légumes
8	Früchte	184	334	81.9	1 107	1 164	5.2	Fruits
9	Kaffee, Tee, Gewürze	9 162	9 745	6.4	47 952	46 822	-2.4	Café, thé, épices
10	Getreide	232	326	40.1	1 100	1 484	34.9	Céréales
11	Müllereierzeugnisse	877	980	11.8	6 293	5 558	-11.7	Produits de la minoterie
12	Ölsaaten, Samen	519	172	-66.8	1 828	1 112	-39.2	Oléagineux et graines
13	Gummi, Pflanzenauszüge	502	447	-11.0	2 691	2 707	0.6	Gommes et extraits végétaux
14	Flechtstoffe, pflanzliche Waren	212	171	-19.3	1 135	685	-39.7	Matières à tresser, prod. végétaux
15	Fette und Öle	2 692	2 994	11.2	13 106	13 823	5.5	Graisses et huiles
16	Fleisch- und Fischzubereitungen	265	204	-22.9	928	1 043	12.4	Prépar. de viande et de poissons
17	Zucker und Zuckerwaren	2 355	2 831	20.2	12 512	14 947	19.5	Sucres et sucreries
18	Kakao und Zubereitungen	10 190	12 528	22.9	50 565	59 578	17.8	Cacao et ses préparations
19	Zubereitungen mit Getreide	14 113	14 593	3.4	70 835	71 282	0.6	Préparations à base de céréales
20	Früchte- und Gemüsezubereit.	2 555	1 457	-43.0	10 090	7 435	-26.3	Prépar. de légumes et de fruits
21	Versch. Lebensmittelzubereit.	10 101	11 332	12.2	51 252	53 386	4.2	Prépar. alimentaires diverses
22	Getränke	178 891	202 443	13.2	758 883	861 161	13.5	Boissons
23	Abfälle, Tierfutter	11 700	12 354	5.6	62 027	64 098	3.3	Déchets, aliments pour animaux
24	Tabak	1 637	2 322	41.8	8 922	9 672	8.4	Tabacs
		Wert in tausend CHF ~ Valeur en milliers de CHF						
1	Lebende Tiere	1 069	2 722	...	6 774	8 846	30.6	Animaux vivants
2	Fleisch	5 527	6 260	13.3	36 609	34 054	-7.0	Viande
3	Fische und Meeresfrüchte	207	186	-10.3	902	1 260	39.7	Poissons et fruits de mer
4	Milch, Eier, Honig	59 037	56 921	-3.6	316 593	294 251	-7.1	Lait, œufs, miel
5	Andere tierische Produkte	3 723	4 643	24.7	17 151	21 905	27.7	Autres produits animaux
6	Lebende Pflanzen, Blumen	1 424	1 462	2.7	5 933	5 911	-0.4	Plantes vivantes, fleurs
7	Gemüse	437	470	7.6	2 726	2 920	7.1	Légumes
8	Früchte	623	919	47.5	2 984	3 557	19.2	Fruits
9	Kaffee, Tee, Gewürze	252 206	284 367	12.8	1 314 948	1 350 528	2.7	Café, thé, épices
10	Getreide	433	865	99.6	2 758	3 134	13.7	Céréales
11	Müllereierzeugnisse	850	903	6.2	5 266	4 614	-12.4	Produits de la minoterie
12	Ölsaaten, Samen	3 931	1 624	-58.7	17 408	12 525	-28.0	Oléagineux et graines
13	Gummi, Pflanzenauszüge	10 264	12 630	23.0	54 213	77 338	42.7	Gommes et extraits végétaux
14	Flechtstoffe, pflanzliche Waren	62	38	-38.9	254	212	-16.7	Matières à tresser, prod. végétaux
15	Fette und Öle	7 408	10 758	45.2	34 859	43 221	24.0	Graisses et huiles
16	Fleisch- und Fischzubereitungen	1 281	935	-27.0	4 931	5 260	6.7	Prépar. de viande et de poissons
17	Zucker und Zuckerwaren	8 542	13 934	63.1	45 690	71 927	57.4	Sucres et sucreries
18	Kakao und Zubereitungen	62 323	73 765	18.4	313 645	361 631	15.3	Cacao et ses préparations
19	Zubereitungen mit Getreide	58 808	64 404	9.5	288 049	302 495	5.0	Préparations à base de céréales
20	Früchte- und Gemüsezubereit.	6 503	6 168	-5.1	35 364	30 563	-13.6	Prépar. de légumes et de fruits
21	Versch. Lebensmittelzubereit.	75 913	83 931	10.6	379 785	401 117	5.6	Prépar. alimentaires diverses
22	Getränke	164 438	162 608	-1.1	792 076	832 567	5.1	Boissons
23	Abfälle, Tierfutter	20 098	21 730	8.1	108 660	109 988	1.2	Déchets, aliments pour animaux
24	Tabak	29 654	44 193	49.0	168 539	185 559	10.1	Tabacs
	Total	774 760	856 435	10.5	3 956 119	4 165 384	5.3	Total

Menge der Ein- und Ausfuhr der Zollkapitel 1 bis 6
 Quantité des importations et exportations des chapitres douaniers 1 à 6

Kumuliert über 12 Monate, in tausend Tonnen ~ Cumulée sur 12 mois, en milliers de tonnes

2022 2021 2020 2019

Einfuhr ~ Importations

Ausfuhr ~ Exportations

Kapitel 1: Lebende Tiere (in tausend Stück) ~ Chapitre 1: Animaux vivants (en milliers de têtes)

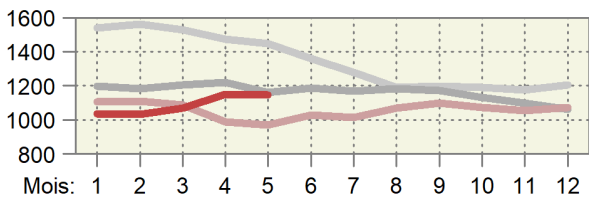
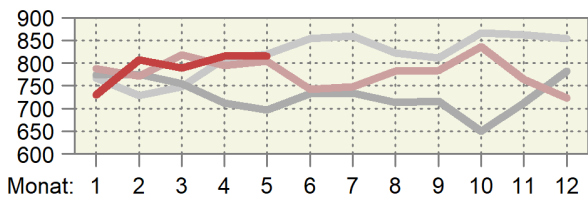

Kapitel 2: Fleisch ~ Chapitre 2: Viande

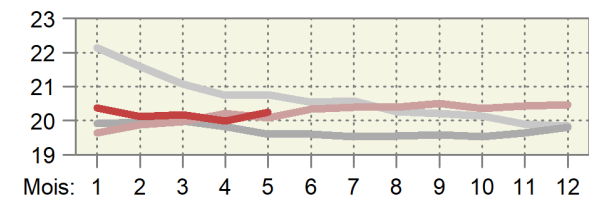
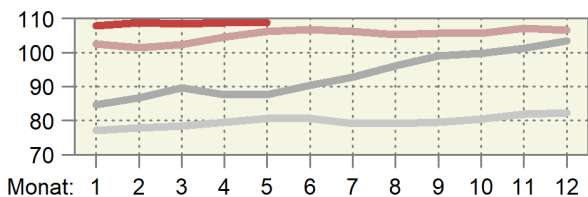

Kapitel 3: Fische ~ Chapitre 3: Poissons

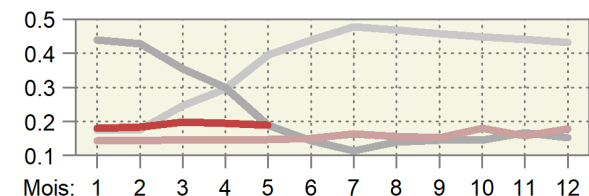
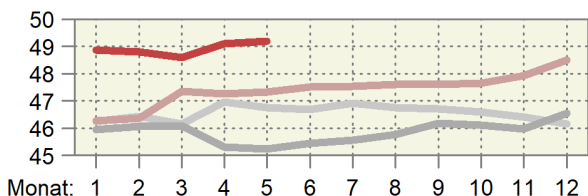

Kapitel 4: Milch, Eier, Honig ~ Chapitre 4: Lait, œufs, miel

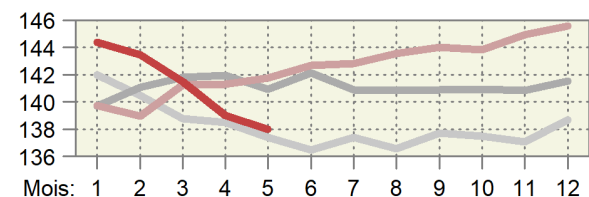
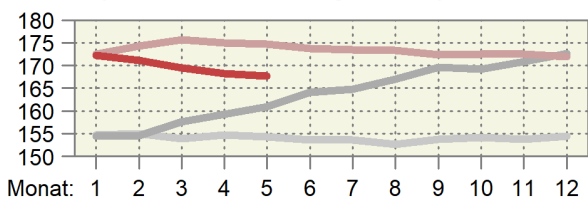

Kapitel 5: Andere tierische Waren ~ Chapitre 5: Autres produits animaux

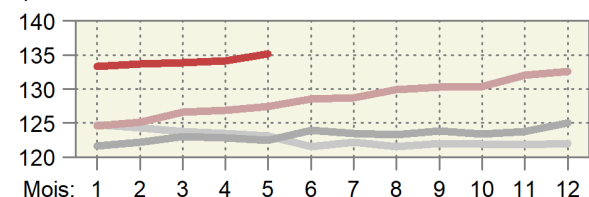
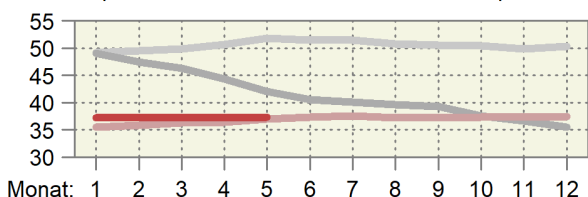

Kapitel 6: Pflanzen ~ Chapitre 6: Plantes

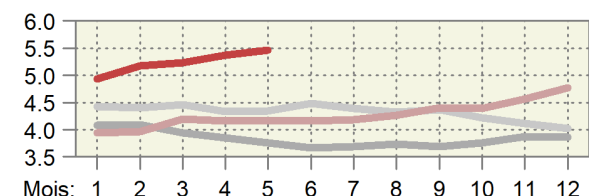
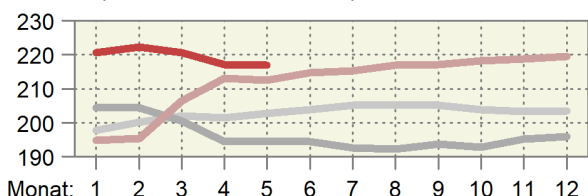

Wert der Ein- und Ausfuhren der Zollkapitel 1 bis 6
 Valeur des importations et des exportations des chapitres douaniers 1 à 6

Kumuliert über 12 Monate, in Millionen CHF ~ Cumulée sur 12 mois, en millions de CHF

2022 2021 2020 2019

Einfuhr ~ Importations

Ausfuhr ~ Exportations

Kapitel 1: Lebende Tiere ~ Chapitre 1: Animaux vivants

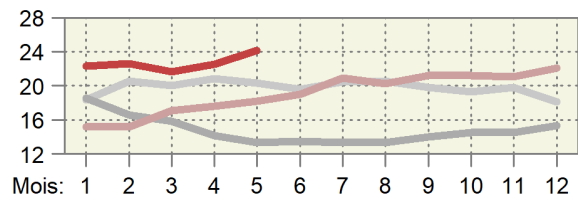
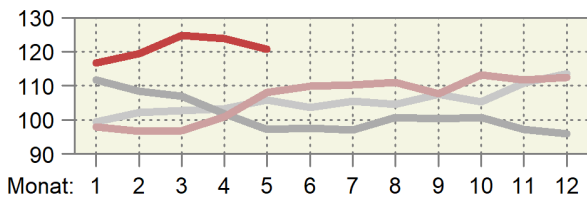

Kapitel 2: Fleisch ~ Chapitre 2: Viande

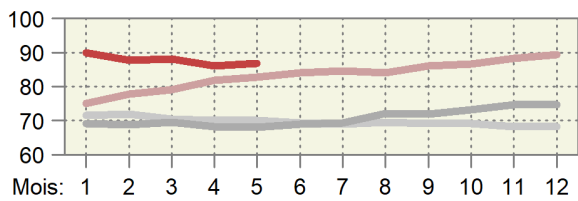
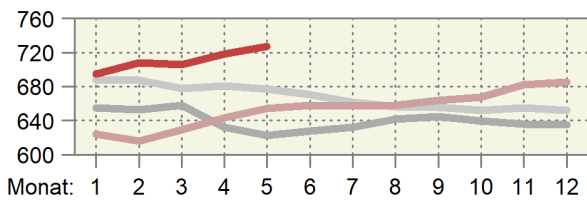

Kapitel 3: Fische ~ Chapitre 3: Poissons

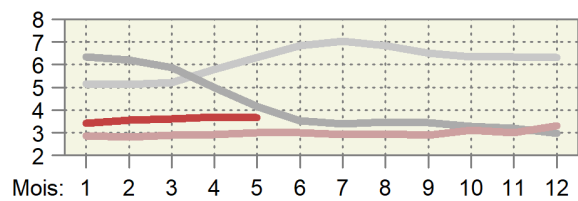
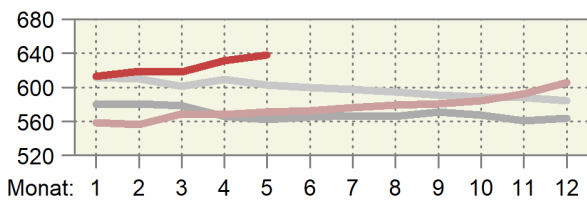

Kapitel 4: Milch, Eier, Honig ~ Chapitre 4: Lait, œufs, miel

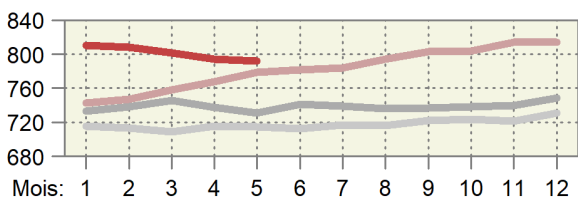
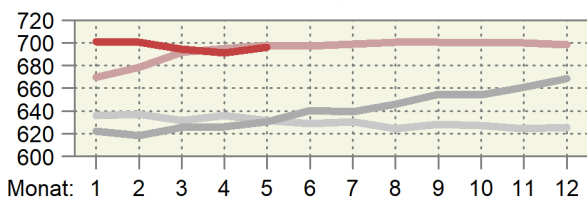

Kapitel 5: Andere tierische Waren ~ Chapitre 5: Autres produits animaux

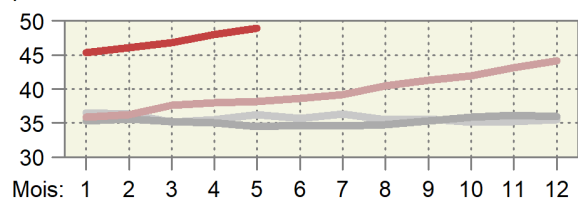
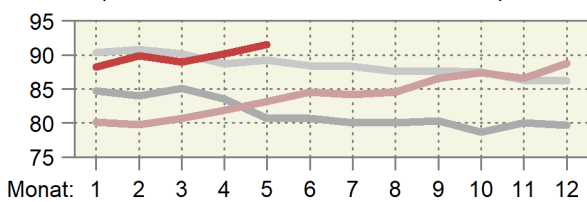

Kapitel 6: Pflanzen ~ Chapitre 6: Plantes

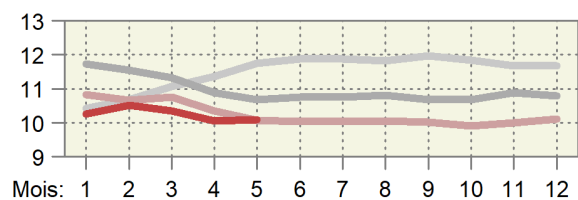
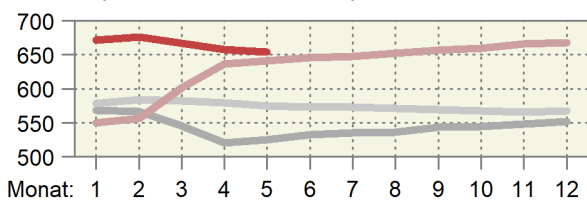

Preis der Ein- und Ausfuhren der Zollkapitel 1 bis 6
 Prix des importations et des exportations des chapitres douaniers 1 à 6

Kumuliert über 12 Monate, in CHF/kg ~ Cumulée sur 12 mois, en CHF/kg

— 2022 — 2021 — 2020 — 2019

Einfuhr ~ Importations

Ausfuhr ~ Exportations

Kapitel 1: Lebende Tiere ~ Chapitre 1: Animaux vivants

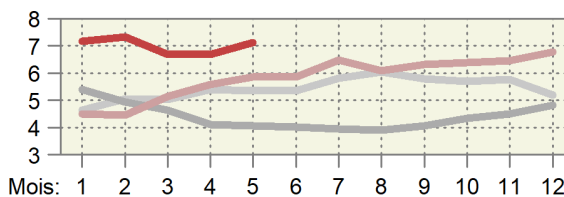
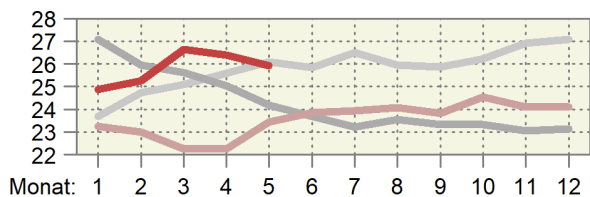

Kapitel 2: Fleisch ~ Chapitre 2: Viande

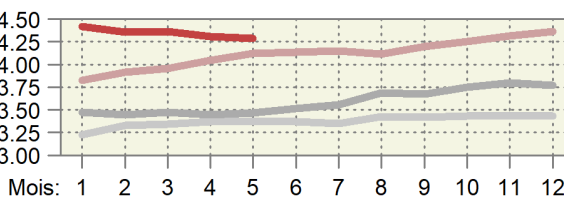
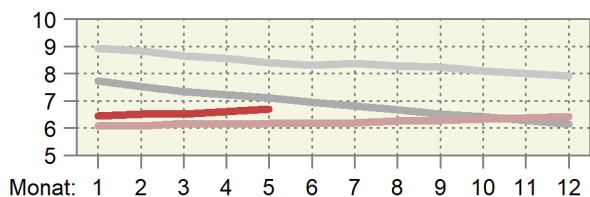

Kapitel 3: Fische ~ Chapitre 3: Poissons

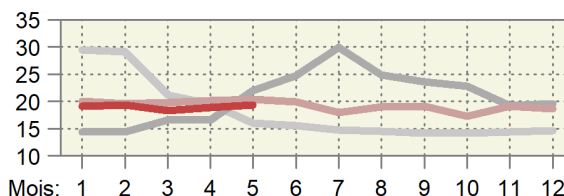
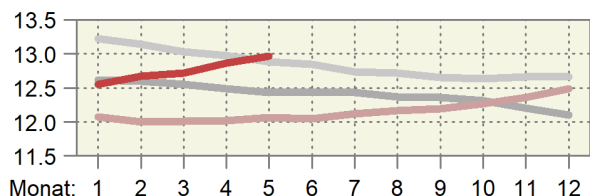

Kapitel 4: Milch, Eier, Honig ~ Chapitre 4: Lait, œufs, miel

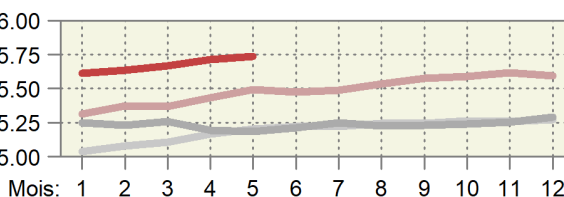
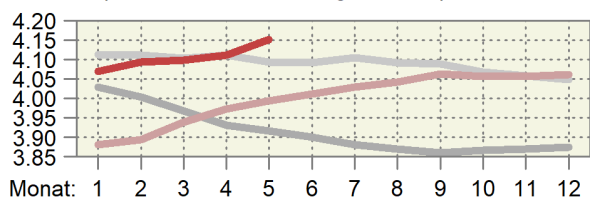

Kapitel 5: Andere tierische Waren ~ Chapitre 5: Autres produits animaux

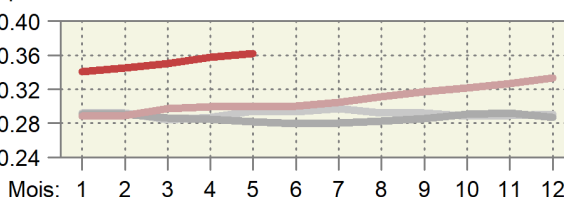
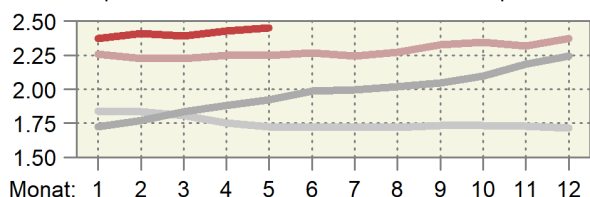

Kapitel 6: Pflanzen ~ Chapitre 6: Plantes

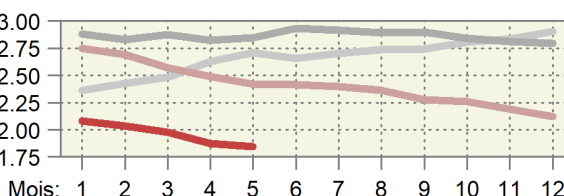
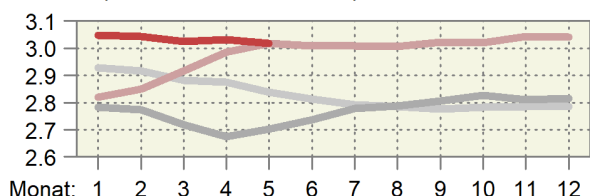

5.11 Einfuhr von Futtermitteln Importations d'aliments pour animaux

Einfuhrmenge in Tonnen; inklusive Futtermittel für Heim-, Zoo- und Labortiere; ohne Nebenprodukte von im Inland verarbeiteten ausländischen Nahrungsmittelrohstoffen; Zolltarif: Auszüge aus Kapitel 5, 7-12, 14, 15, 17-19, 21, 23, 35 und 38

Quantité d'importation en tonnes; y inclus des aliments pour des animaux de compagnie, de zoo et de laboratoire; sans sous-produits de matières premières alimentaires étrangères transformées en Suisse; tarif douanier: extraits du chapitre 5, 7-12, 14, 15, 17-19, 21, 23, 35 et 38

Produkte	Mai ~ Mai			Januar - Mai ~ Janvier - mai			Produits
	2021	2022	Veränderung in %	2021	2022	Variation en %	
Ganzes Getreide							Céréales entières
Futterweizen	17 684	28 879	63.3	125 825	142 113	12.9	Blé fourrager
Futterroggen	-	-	...	-	50	...	Seigle fourrager
Futtergerste	11 978	16 908	41.2	26 677	52 532	96.9	Orge fourragère
Futterhafer	2 602	3 282	26.2	12 990	12 573	-3.2	Avoine fourragère
Futtermais	11 750	23 413	99.3	41 331	106 638	...	Maïs fourrager
Futterreis	4 305	6 062	40.8	16 488	25 717	56.0	Riz fourrager
Triticale	176	-	...	531	-	...	Triticale
Anderes Getreide	27	81	...	273	320	17.1	Autres céréales
Übrige Futtermittel							Autres aliments pour animaux
Kleie	1	232	...	57	284	...	Son
Müllereiprodukte	432	525	21.7	2 689	2 901	7.9	Produits de la minoterie
Leguminosen	1 490	2 384	60.0	9 376	13 571	44.7	Légumineuses
Ölkuchen ¹	29 707	37 127	25.0	156 789	179 834	14.7	Tourteaux ¹
Ölsaaten	346	433	25.3	3 342	3 490	4.4	Oléagineux
Trester, Treber	2 372	3 265	37.6	13 588	17 582	29.4	Marcs, drèches
Luzernemehl, -pellets	782	730	-6.7	4 103	4 095	-0.2	Farine / pellets de luzerne
Heu, roh	14 115	10 740	-23.9	75 825	76 140	0.4	Foin non conditionné
Fleischmehl	89	4	-95.8	543	478	-12.0	Farine de viande
Fischmehl	60	9	-85.2	338	319	-5.5	Farine de poisson
Stärken	879	723	-17.8	4 640	3 969	-14.5	Amidon
Kartoffelprotein	450	235	-47.8	2 083	1 387	-33.4	Protéines des p. de terre
Zucker	547	639	16.8	2 311	4 116	78.1	Sucres
Fette und Öle	2 300	2 195	-4.6	12 257	11 835	-3.4	Graisse et huile
Rückstände aus der Stärkegewinnung	1 899	1 515	-20.2	24 715	17 376	-29.7	Résidus d'amidonnerie
Algen, Einzeller, Hefen	503	127	-74.7	1 444	1 191	-17.5	Algues, protozoaires, levures
Paniermehl	264	225	-14.7	1 170	1 157	-1.1	Chapelure
Anderere	9 515	13 809	45.1	48 808	71 136	45.7	Autres
Total	114 273	153 542	34.4	588 192	750 804	27.6	Total

¹ Beinhaltet auch andere feste Rückstände aus der pflanzlichen Ölgewinnung.

¹ Y inclus d'autre résidus solides de la production d'huile végétale.

..

Dürrfutterimporte nach Monat Importations de fourrages secs par mois

Zolltarifnummern 1214.1010 (Luzernemehl und -pellets) und 1214.9011 (Heu roh), die rote Linie entspricht dem 12-Monats-Trend.

Números du tarif douanier 1214.1010 (farine et pellets de luzerne) et 1214.9011 (foin non conditionné), la ligne rouge correspond à la tendance sur 12 mois.

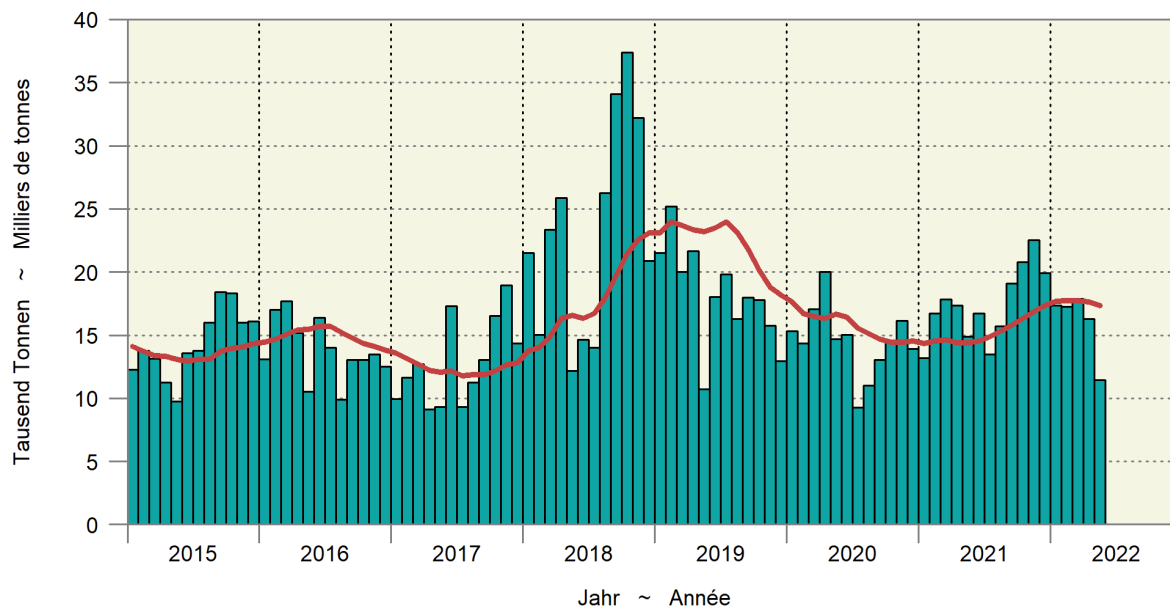

5.11 Einfuhr von Futtermitteln Importations d'aliments pour animaux

Fortsetzung
Suite

Einfuhrwert in tausend CHF, franko Grenze, unverzollt; inklusive Futtermittel für Heim-, Zoo- und Labortiere; ohne Nebenprodukte von im Inland verarbeiteten ausländischen Nahrungsmittelrohstoffen; Zolltarif: Auszüge aus Kapitel 5, 7-12, 14, 15, 17-19, 21, 23, 35 und 38

Valeur d'importation en milliers de CHF, franco frontière, non dédouanée; y inclus des aliments pour des animaux de compagnie, de zoo et de laboratoire; sans sous-produits de matières premières alimentaires étrangères transformées en Suisse; tarif douanier: extraits du chapitre 5, 7-12, 14, 15, 17-19, 21, 23, 35 et 38

Produkte	Mai ~ Mai			Januar - Mai ~ Janvier - mai			Produits
	2021	2022	Veränderung in %	2021	2022	Variation en %	
Ganzes Getreide							Céréales entières
Futterweizen	4 662	11 141	...	30 643	48 513	58.3	Blé fourrager
Futterroggen	-	-	...	-	21	...	Seigle fourrager
Futtergerste	2 950	6 445	...	6 553	18 545	...	Orge fourragère
Futterhafer	666	1 017	52.8	3 309	3 823	15.6	Avoine fourragère
Futtermais	3 249	8 941	...	11 567	36 701	...	Maïs fourrager
Futterreis	1 498	2 552	70.4	5 706	10 350	81.4	Riz fourrager
Triticale	59	-	...	170	-	...	Triticale
Anderes Getreide	29	58	96.3	254	311	22.4	Autres céréales
Übrige Futtermittel							Autres aliments pour animaux
Kleie	1	68	...	18	89	...	Son
Müllereiprodukte	113	168	48.6	713	818	14.6	Produits de la minoterie
Leguminosen	742	1 803	...	5 080	8 744	72.1	Légumineuses
Ölkuchen ¹	15 581	25 547	64.0	75 871	110 435	45.6	Tourteaux ¹
Ölsaaten	245	443	80.5	2 375	3 165	33.3	Oléagineux
Trester, Treber	739	1 183	60.1	3 758	5 581	48.5	Marc, drèches
Luzernemehl, -pellets	217	215	-0.6	1 141	1 154	1.2	Farine / pellets de luzerne
Heu roh	3 540	2 610	-26.3	18 682	18 375	-1.6	Foin non conditionné
Fleischmehl	82	8	-89.8	408	403	-1.3	Farine de viande
Fischmehl	136	142	4.7	657	710	8.1	Farine de poisson
Stärken	450	539	19.7	2 387	2 480	3.9	Amidon
Kartoffelprotein	336	256	-23.7	1 732	1 317	-24.0	Protéines des p. de terre
Zucker	264	345	30.7	1 112	2 512	...	Sucres
Fette und Öle	2 782	4 023	44.6	13 462	19 151	42.3	Graisse et huile
Rückstände aus der Stärkegewinnung	1 335	1 362	2.0	16 337	15 657	-4.2	Résidus d'amidonnerie
Algen, Einzeller, Hefen	582	308	-47.2	1 895	2 037	7.5	Algues, protozoaires, levures
Paniermehl	75	73	-3.6	331	352	6.3	Chapelure
Anderes	10 719	14 117	31.7	56 063	69 168	23.4	Autres
Total	51 053	83 366	63.3	260 224	380 411	46.2	Total

¹ Beinhaltet auch andere feste Rückstände aus der pflanzlichen Ölgewinnung.

¹ Y inclus d'autres résidus solides de la production d'huile végétale.

5.12 Einfuhr von Saatgut Importations de semences

Beinhaltet Landwirtschaft und Gartenbau; Zolltarif: Auszüge aus Kapitel 7, 10 und 12

Agriculture et horticulture incluses; tarif douanier: extraits du chapitre 7, 10 et 12

Produkte	Mai ~ Mai			Januar - Mai ~ Janvier - mai			Produits
	2021	2022	Veränderung in %	2021	2022	Variation en %	
	Menge in Tonnen ~ Quantité en tonnes						
Weizen	0	0	-76.7	1	8	...	Blé
Roggen	-	1	...	1	55	...	Seigle
Triticale	-	-	...	1	-	...	Triticale
Gerste	0	0	-36.4	147	15	-89.9	Orge
Hafer	56	23	-58.9	134	216	61.1	Avoine
Mais	8	78	...	1 653	1 481	-10.4	Maïs
Kartoffeln	42	0	-99.6	3 779	5 635	49.1	Pommes de terre
Rüben	5	-	...	75	58	-23.0	Betteraves
Leguminosen	89	124	38.8	1 456	1 368	-6.1	Légumineuses
Raps, Rübsen, Senf	19	7	-64.6	56	49	-13.5	Colza, navettes, sénevé
Gras	400	611	52.7	3 606	3 877	7.5	Graminées
Setz Zwiebeln	0	-	...	75	77	2.4	Oignons à planter
Andere	102	182	79.3	902	1 008	11.7	Autres
Total	723	1 027	42.0	11 887	13 847	16.5	Total
	Wert in tausend CHF, franko Grenze, unverzollt ~ Valeur en milliers de CHF, franco frontière, non dédouanée						
Weizen	1	0	-34.3	4	11	...	Blé
Roggen	-	1	...	1	50	...	Seigle
Triticale	-	-	...	1	-	...	Triticale
Gerste	1	0	-25.6	279	22	-92.1	Orge
Hafer	73	46	-37.0	174	289	66.5	Avoine
Mais	78	622	...	11 148	9 232	-17.2	Maïs
Kartoffeln	26	1	-98.1	2 648	3 760	42.0	Pommes de terre
Rüben	10	-	...	6 936	7 248	4.5	Betteraves
Leguminosen	398	388	-2.5	3 821	3 899	2.0	Légumineuses
Raps, Rübsen, Senf	32	24	-24.4	128	103	-19.6	Colza, navettes, sénevé
Gras	1 012	1 694	67.4	11 182	11 713	4.8	Graminées
Setz Zwiebeln	0	-	...	132	132	0.2	Oignons à planter
Andere	1 954	2 143	9.7	16 036	16 130	0.6	Autres
Total	3 585	4 920	37.2	52 490	52 590	0.2	Total

Bundesamt für Zoll und Grenzsicherheit (BAZG)

Office fédéral de la douane et de la sécurité des frontières (OFDF)

5.13 Einfuhr von Dünger Importations d'engrais

Beinhaltet Landwirtschaft und andere Anwendungsbereiche; Zolltarif: Auszüge aus Kapitel 28 und 31

Agriculture et autres domaines d'application incluses; tarif douanier: extraits du chapitre 28 et 31

Produkte	Mai ~ Mai			Januar - Mai ~ Janvier - mai			Produits
	2021	2022	Veränderung in %	2021	2022	Variation en %	
Menge in Tonnen ~ Quantité en tonnes							
Stickstoffdünger							Engrais azotés
Ammoniumnitrat	2 854	3 515	23.2	13 376	16 662	24.6	Nitrate d'ammonium
Harnstoff	1 600	2 640	65.0	10 982	9 089	-17.2	Urée
Anderer	918	971	5.8	11 860	8 979	-24.3	Autres
Phosphatdünger							Engrais phosphatés
Superphosphat	45	1	-97.7	516	424	-17.9	Superphosphate
Anderer	14	41	...	1 271	1 078	-15.2	Autres
Kalidünger	437	1 268	...	10 136	6 691	-34.0	Engrais potassiques
Anderer	5 687	2 725	-52.1	56 085	40 196	-28.3	Autres
Total	11 555	11 161	-3.4	104 227	83 117	-20.3	Total
Wert in tausend CHF, franko Grenze, unverzollt ~ Valeur en milliers de CHF, franco frontière, non dédouanée							
Stickstoffdünger							Engrais azotés
Ammoniumnitrat	848	2 699	...	3 464	11 409	...	Nitrate d'ammonium
Harnstoff	679	2 619	...	4 470	8 528	90.8	Urée
Anderer	397	901	...	4 019	6 317	57.2	Autres
Phosphatdünger							Engrais phosphatés
Superphosphat	25	1	-96.6	204	365	78.6	Superphosphate
Anderer	4	37	...	318	359	12.9	Autres
Kalidünger	208	1 712	...	4 112	7 281	77.1	Engrais potassiques
Anderer	3 620	3 363	-7.1	31 594	34 209	8.3	Autres
Total	5 782	11 332	96.0	48 182	68 469	42.1	Total

Bundesamt für Zoll und Grenzsicherheit (BAZG)

Office fédéral de la douane et de la sécurité des frontières (OFDF)

5.14 Einfuhrwert von Maschinen und Geräten Valeur d'importation de machines et d'équipements

Einfuhrwert in tausend CHF, franko Grenze, unverzollt; beinhaltet Landwirtschaft, Gartenbau und Forstwirtschaft; ohne (Ersatz-)teile, ausser bei den Melkmaschinen; Zolltarif: Auszüge aus Kapitel 84 und 87

Valeur d'importation en milliers de CHF, franco frontière, non dédouanée; y inclus agriculture, horticulture et sylviculture; sans pièces (détachées), sauf pour les machines à traire; tarif douanier: extraits du chapitre 84 et 87

Position	Mai ~ Mai			Januar - Mai ~ Janvier - mai			Position
	2021	2022	Veränderung in %	2021	2022	Variation en %	
Einachs-Traktoren	121	145	20.0	689	1 687	...	Tracteurs à un essieu
Zweiachs-Traktoren	20 315	21 004	3.4	108 708	92 610	-14.8	Tracteurs à deux essieux
Raupentraktoren	53	123	...	111	521	...	Tracteurs à chenilles
Maschinen und Geräte zur Bodenbearbeitung, Saat, Pflanzenpflege	7 189	8 936	24.3	47 217	46 561	-1.4	Machines et équipem. pour travail du sol, semis et soins
Ernte							récolte
Mährescher	2 280	1 894	-16.9	7 786	6 848	-12.0	moissonneuses-batteuses
von Wurzeln und Knollenfrüchten	1 510	299	-80.2	3 223	2 170	-32.7	des racines et tubercules
von Gras, Heu, Stroh	9 365	9 345	-0.2	48 546	37 969	-21.8	d'herbe, de foin, de paille
Anhänger mit Lade- und/oder Entladevorrichtung	1 922	2 584	34.5	10 195	12 098	18.7	Remorques avec dispositif de chargement et / ou de déchargement
Anderer Anhänger	1 395	2 011	44.1	8 015	8 704	8.6	Autres remorques
Melkmaschinen	2 793	2 344	-16.1	13 024	13 310	2.2	Machines à traire
Maschinen und Geräte für die Geflügelhaltung	495	213	-57.0	1 641	1 359	-17.2	Machines et équipements pour l'aviculture
Anderer Maschinen und Geräte	1 777	2 064	16.1	9 253	8 470	-8.5	Autres machines et équipements
Total	49 215	50 963	3.6	258 408	232 307	-10.1	Total

Bundesamt für Zoll und Grenzsicherheit (BAZG)

Office fédéral de la douane et de la sécurité des frontières (OFDF)

5.15 Einfuhr von Produktionsmitteln Importations d'agents de production

Beinhaltet Landwirtschaft, Gartenbau und Forstwirtschaft; Zolltarif: Auszüge aus Kapitel 5, 7-12, 14, 15, 17-19, 21, 23, 28, 31, 35, 38, 84 und 87
Agriculture, horticulture et sylviculture incluses; tarif douanier: extraits du chapitre 5, 7-12, 14, 15, 17-19, 21, 23, 28, 31, 35, 38, 84 et 87

Produkte	Mai ~ Mai			Januar - Mai ~ Janvier - mai			Produits
	2021	2022	Veränderung in %	2021	2022	Variation en %	
Menge in Tonnen ~ Quantité en tonnes							
Saatgut	723	1 027	42.0	11 887	13 847	16.5	Semences
Futtermittel ^{1,2}	114 273	153 542	34.4	588 192	750 804	27.6	Aliments pour animaux ^{1,2}
Stroh	26 040	24 417	-6.2	156 010	159 474	2.2	Paille
Dünger	11 555	11 161	-3.4	104 227	83 117	-20.3	Engrais
Pflanzenschutzmittel	386	357	-7.7	2 634	3 119	18.4	Produits phytosanitaires
Total	152 978	190 504	24.5	862 949	1 010 361	17.1	Total
Wert in tausend CHF, franko Grenze, unverzollt ~ Valeur en milliers de CHF, franco frontière, non dédouanée							
Saatgut	3 585	4 920	37.2	52 490	52 590	0.2	Semences
Futtermittel ^{1,2}	51 053	83 366	63.3	260 224	380 411	46.2	Aliments pour animaux ^{1,2}
Stroh	4 495	4 391	-2.3	26 188	28 040	7.1	Paille
Dünger	5 782	11 332	96.0	48 182	68 469	42.1	Engrais
Pflanzenschutzmittel	4 079	3 670	-10.0	35 840	35 698	-0.4	Produits phytosanitaires
Maschinen und Geräte	49 215	50 963	3.6	258 408	232 307	-10.1	Machines et équipements
Total	118 209	158 642	34.2	681 332	797 515	17.1	Total
Durchschnittspreis in CHF/100kg ~ Prix moyen en CHF/100kg							
Saatgut	496	479	-3.4	442	380	-14.0	Semences
Futtermittel ^{1,2}	45	54	21.5	44	51	14.5	Aliments pour animaux ^{1,2}
Stroh	17	18	4.2	17	18	4.7	Paille
Dünger	50	102	...	46	82	78.2	Engrais
Pflanzenschutzmittel	1 056	1 029	-2.6	1 361	1 145	-15.9	Produits phytosanitaires

¹ Beinhaltet auch Futtermittel für Heim-, Zoo- und Labortiere.

² Nur Waren, die als Futtermittel eingeführt werden, somit ohne Nebenprodukte von im Inland verarbeiteten ausländischen Nahrungsmittelrohstoffen

¹ Y inclus des aliments pour des animaux de compagnie, de zoo et de laboratoire.

² Seulement marchandises importées comme denrées fourragères, donc sans les sous-produits de matières premières alimentaires étrangères transformées en Suisse

Bundesamt für Zoll und Grenzsicherheit (BAZG)

Office fédéral de la douane et de la sécurité des frontières (OFDF)

Einfuhrwert landwirtschaftlicher Produktionsmittel Valeur d'importation d'agents de la production agricole

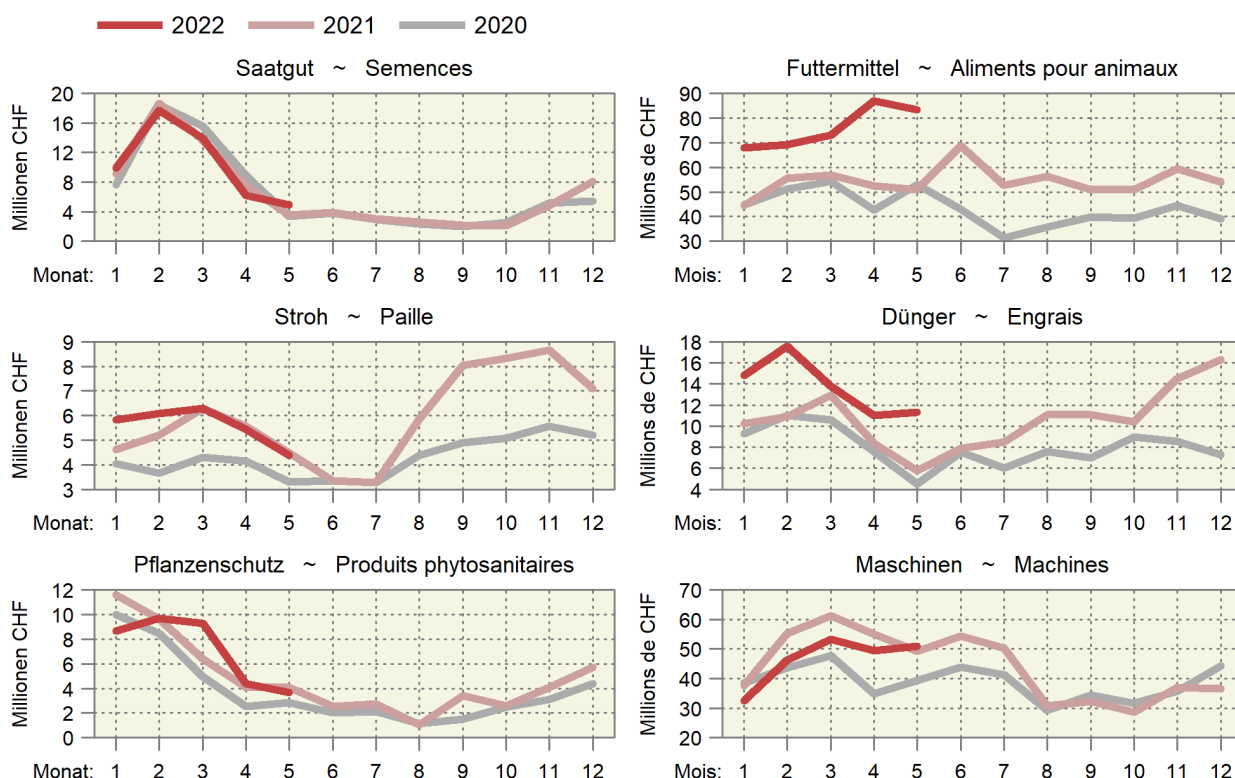

6. Preise ~ Prix

Die Preise für Grossvieh (Tabelle 6.3) und Schlachtkälber (Tabelle 6.4) waren im Juni weiterhin auf hohem Niveau stabil und lagen leicht über den Preisen des Vorjahres. Die Tränkerpreise stiegen im Juni weiter an, lagen aber immer noch tiefer als vor Jahresfrist (Tabelle 6.5). Die Schweineproduktion kommt angesichts der hohen Schlachtzahlen weiterhin nicht von den Dauertiefpreisen weg (Tabelle 6.6). Weiterhin stabil entwickeln sich die Preise für Lämmer und Schlachtschafe (Tabelle 6.7). Dabei lagen nur die Preise der Weidelämmer im Juni leicht unter dem Niveau des Vorjahres. Der Produzentenpreisindex Landwirtschaft lag im Mai 2022 um 2,6% höher als im Vorjahr (Tabellen 6.11 und 6.12). Nur bei den Preisen für Schlachtschweine ist die Entwicklung deutlich negativ. Die Preise für Fichten- und Tannenrundholz lagen im März/April um 29,6 bzw. 20,4% höher als in der Vorjahresperiode (Tabelle 6.13). Der Einkaufspreisindex landwirtschaftlicher Produktionsmittel überstieg den Vorjahreswert im Mai um 11,0% (Tabellen 6.15 und 6.16). Besonders gross ist die Teuerung bei den Erdölprodukten (Heizstoffe, Treibstoffe) und den Düngemitteln. Bei den Futtermitteln ist der Anstieg kleiner, löst jedoch aufgrund der grossen Mengen ähnliche Mehrkosten für die Landwirtschaft aus wie die Preissteigerungen bei Energie und Düngemitteln. Der Importpreisindex landwirtschaftlicher Produkte stieg im Mai gegenüber dem Vorjahr um 14,8% (6.20) an. Bei Nahrungs- und Futtermitteln waren es 5,6%. Dieser Preisanstieg beeinflusst natürlich auch die Produktionsmittelpreise und die Konsumentenpreise für Nahrungsmittel. Das Verhältnis Produzentenpreise zu Einkaufspreisen entwickelt sich im laufenden Jahr weiterhin zu Ungunsten der Landwirtschaft (Tabelle 6.22).

En juin, les prix du gros bétail (tableau 6.3) et des veaux de boucherie (tableau 6.4) sont restés stables à un niveau élevé, légèrement supérieurs à ceux de l'année précédente. Les prix des veaux d'engrais ont continué à augmenter en juin, mais ils sont restés inférieurs à ceux de 2021 (tableau 6.5). La production porcine ne parvient toujours pas à s'éloigner des prix bas, compte tenu du nombre élevé d'abattages (tableau 6.6). Les prix des agneaux et des moutons de boucherie continuent à évoluer de manière stable (tableau 6.7). En juin, seuls les prix des agneaux de pâturage étaient légèrement inférieurs au niveau de l'année précédente. En mai 2022, l'indice des prix à la production agricole était supérieur de 2,6% à celui de 2021 (tableaux 6.11 et 6.12). Seuls les prix des porcs de boucherie ont connu une évolution négative nette. En mars/avril, les prix des grumes d'épicéa et de sapin étaient respectivement supérieurs de 29,6 et 20,4% à ceux de la même période en 2021 (tableau 6.13). En mai, l'indice des prix d'achat des agents de production agricole a dépassé de 11,0% la valeur de l'année précédente (tableaux 6.15 et 6.16). Le renchérissement est particulièrement important pour les produits pétroliers (combustibles, carburants) et les engrais. L'augmentation des prix des aliments pour animaux est plus faible, mais déclenche, en raison des grandes quantités, des coûts supplémentaires pour l'agriculture similaires à la hausse des prix de l'énergie et des engrais. En mai, l'indice des prix à l'importation a augmenté de 14,8% (tableau 6.20) par rapport à la même période en 2021. Pour les denrées alimentaires et les fourrages, la hausse était de 5,6%. Ce renchérissement influence aussi les prix des moyens de production et les prix à la consommation des denrées alimentaires. Cette année, le rapport entre les prix à la production et les prix d'achat continue d'évoluer en défaveur de l'agriculture (tableau 6.22).

6.1 Realisierte Bruttopreise an Nutztviehauktionen Prix bruts réalisés lors de mises de bétail

Mittlere Bruttopreise vor Abzug der Auslagen für Futter- und Standgeld sowie Transport und Vermittlung; Anzahl verkaufte Tiere in Klammern
Aufgrund der Massnahmen gegen den Coronavirus fanden keine Auktionen im April und Mai 2020 statt.

Prix bruts moyens avant déduction des frais d'affouragement, d'inscription, de transport et de l'indemnité de l'intermédiaire;

Nombre d'animaux vendus entre parenthèses

Suite aux mesures contre le coronavirus, aucune auction n'a eu lieu au mois d'avril et de mai 2020.

Kategorie / Rasse	2020		2021		2022			Catégorie / race			
					April	Mai	Juni				
					Avril	Mai	Juin				
Kühe											Vaches
Braunvieh	3 333	(229)	3 496	(366)	3 582	(11)	3 538	(74)	3 618	(20)	Brune
Fleckvieh	3 553	(1 578)	3 589	(2 393)	3 773	(255)	3 743	(204)	3 985	(163)	Tachetée rouge
Holstein	3 603	(103)	3 810	(135)	4 000	(12)	3 057	(53)	4 130	(10)	Holstein
Rinder											Génisses
Milchrassen											Races laitières
Braunvieh	3 154	(12)	2 801	(62)	2 843	(7)	3 723	(11)	...	(2)	Brune
Fleckvieh	3 391	(208)	3 117	(265)	2 370	(37)	3 272	(7)	3 639	(19)	Tachetée rouge
Holstein	3 366	(16)	3 029	(19)	2 250	(15)	3 229	(7)	...	(2)	Holstein
Fleischrassen											Races à viande
Limousin	...		4 560	(15)		Limousin
Simmental Mast	...		4 625	(12)		Simmental d'engraissement
Charolais	...		3 425	(4)		Charolais
Diverse Fleischrassen	3 345	(193)	3 631	(221)	3 710	(15)	3 930	(21)	3 750	(12)	Diverses races à viande
Kühe und Rinder											Vaches et génisses
Milchrassen											Races laitières
Braunvieh	3 920	(67)	4 680	(22)		Brune
Fleckvieh	3 384	(252)		Tachetée rouge
Fleischrassen											Races à viande
Angus	...		4 750	(36)		Angus
Limousin	...		4 380	(10)		Limousin
Simmental Mast	...		4 530	(10)		Simmental d'engraissement
Zuchtkälber											Veaux d'élevage
Milchrassen											Races laitières
Braunvieh	1 344	(95)	1 508	(31)	...		1 560	(21)	...	(1)	Brune
Fleckvieh	1 209	(146)	1 270	(313)	1 389	(53)	1 270	(25)	1 305	(13)	Tachetée rouge
Holstein	...	(3)	936	(7)	1 397	(15)		Holstein
Zuchtstiere											Taureaux d'élevage
Milchrassen											Races laitières
Braunvieh	...		2 891	(16)		Brune
Fleckvieh	3 515	(123)	3 573	(111)	(1)	...		Tachetée rouge
Fleischrassen											Races à viande
Angus	5 259	(34)	5 312	(64)	5 333	(12)		Angus
Limousin	5 960	(45)	6 060	(87)	6 059	(37)		Limousin
Simmental Mast	5 784	(12)	5 658	(26)	5 256	(9)		Simmental d'engraissement
Charolais	4 800	(5)	4 925	(4)	...	(1)		Charolais

Organisatoren von Zucht- und Nutztviehauktionen

Organisateurs de mises de bétail

Realisierte Preise an Nutztviehauktionen Prix bruts réalisés lors de mises de bétail

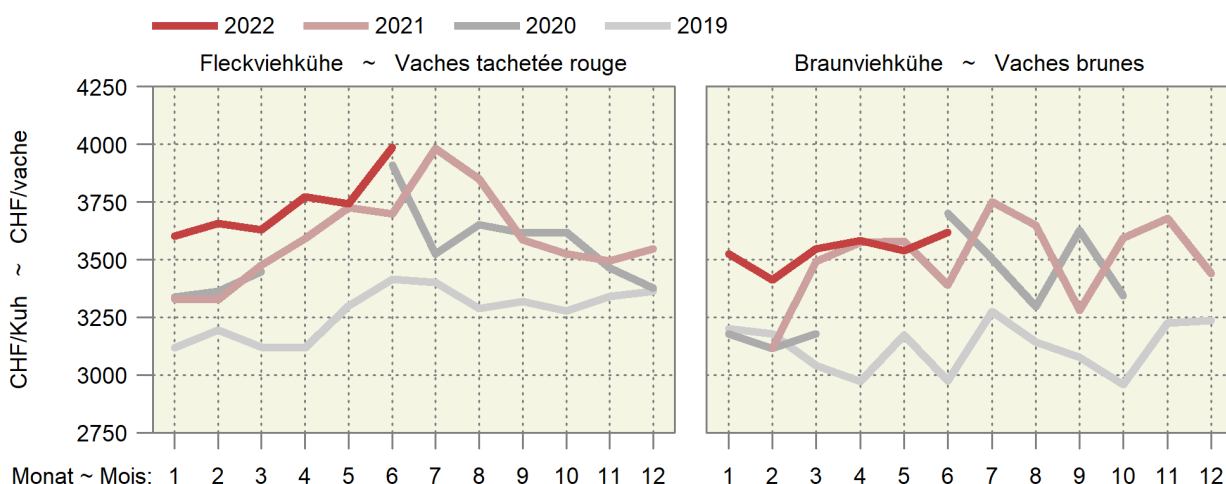

6.2 Auf überwachten Schlachtviehmärkten realisierte Preise Prix réalisés sur des marchés surveillés

Franken pro kg LG, MwSt. inbegriffen ~ Francs par kg PV, TVA incluse

Jahr	Monat	CHTAX	Jungvieh JB		Muni MT		Rinder RG		Jungkühe RV		Kühe VK	
Année	Mois		Jeune bétail JB		Taureaux MT		Génisses RG		Jeunes vaches RV		Vaches VK	
			CHF/kg	Anz. Tiere	CHF/kg	Anz. Tiere	CHF/kg	Anz. Tiere	CHF/kg	Anz. Tiere	CHF/kg	Anz. Tiere
				Nombre d'animaux		Nombre d'animaux		Nombre d'animaux		Nombre d'animaux		Nombre d'animaux
2022	Feb ~ Fév	C	7.70	20	5.94	18	5.84	13	...	2	5.71	4
		H	7.83	60	5.83	7	5.75	30	5.14	8	5.10	25
		T	7.76	199	5.43	11	5.30	98	4.69	103	4.56	552
		A	5.22	3	4.28	3	4.17	14	4.13	44	4.07	221
		X	4.70	5	...	1	3.42	7	...	1	3.57	282
	Mrz ~ Mar	C	7.98	64	6.43	15	6.34	17	...	-	5.54	7
		H	7.72	217	6.18	17	5.95	32	5.46	5	5.22	32
		T	7.66	578	5.62	28	5.45	124	4.88	114	4.69	576
		A	6.16	27	...	1	4.38	20	4.25	42	4.12	225
		X	5.62	9	...	1	3.79	7	3.32	3	3.57	236
	Apr ~ Avr	C	7.76	53	6.17	13	6.15	14	...	1	5.63	3
		H	7.79	133	5.87	15	6.04	37	5.63	5	5.42	20
		T	7.52	530	5.58	17	5.46	103	5.09	75	4.85	457
		A	6.04	22	...	2	4.67	27	4.45	25	4.40	152
		X	4.60	10	...	1	4.04	6	...	1	3.93	206
	Mai ~ Mai	C	7.48	64	6.14	11	5.98	14	...	2	...	2
		H	7.58	179	6.00	13	5.92	41	5.53	8	5.31	33
		T	7.43	549	5.49	18	5.47	90	4.97	81	4.80	548
		A	5.36	19	4.50	6	4.12	31	4.30	34	4.16	179
		X	4.91	8	...	1	3.53	9	...	1	3.52	286

Proviande; Freiburgische Viehverwertungsgenossenschaft

Proviande; Coopérative fribourgeoise pour l'écoulement du bétail

Preise auf den überwachten Märkten Prix sur les marchés surveillés

— 2022 — 2021 — 2020

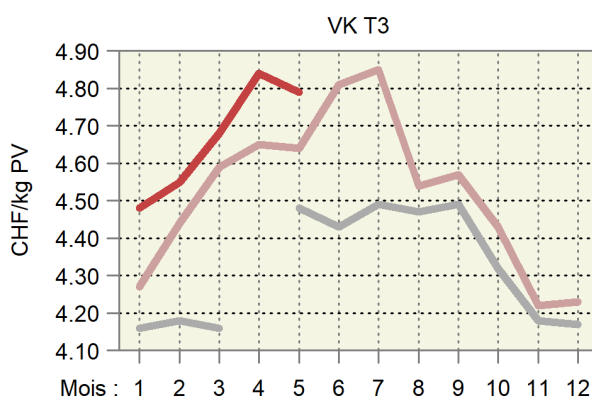
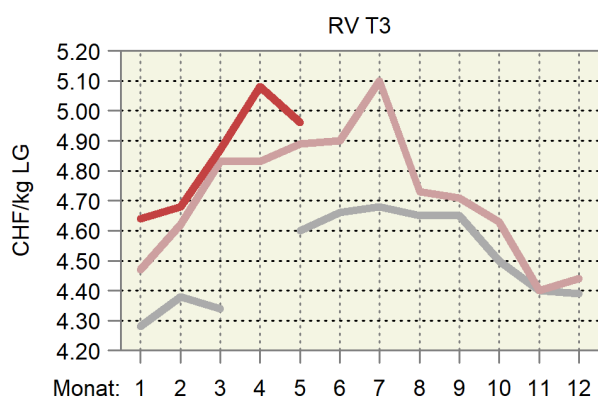
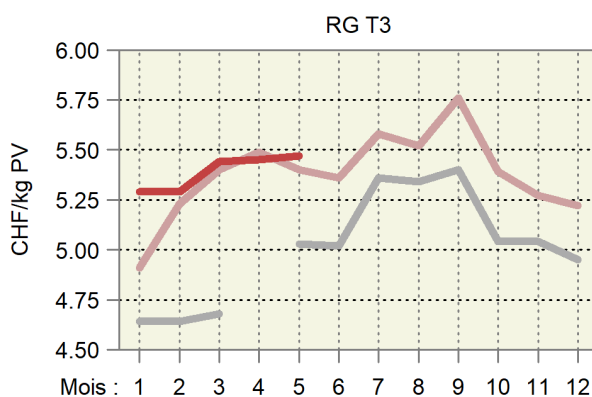
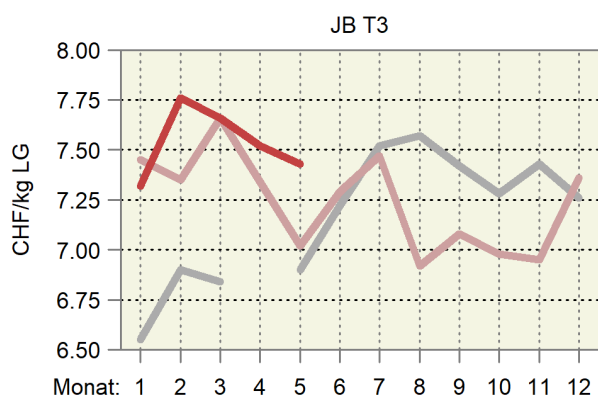

6.3 Realisierte Schlachtviehpreise für Rindvieh Prix réalisés du bétail bovin de boucherie

Preise in CHF pro kg Schlachtgewicht franko Schlachthof, MwSt. inbegriffen, Monatspreise berechnet anhand der in den Schlachthöfen erhobenen Wochenpreise (gewichtet nach Arbeitstagen).

Prix en CHF par kg poids mort franco abattoir, TVA incluse, prix mensuels calculés sur la base des prix hebdomadaires réalisés dans les abattoirs (pondérés en fonction des jours de travail).

Kategorie	2021		2022		Differenz in CHF zum		Catégorie
	Différence en CHF par rapport à				Differenz in CHF zum		
	Juni	April	Mai	Juni	Vorjahr	Vormonat	
	Juin	Avril	Mai	Juin	Année préc.	Mois préc.	
Qualitätsmanagement Schweizer Fleisch (QM)							Assurance Qualité Viande Suisse (AQ)
Muni MT T3	10.23	10.39	10.40	10.40	0.16	-0.00	Taureaux MT T3
Rinder RG T3	10.24	10.39	10.40	10.40	0.16	-0.00	Génisses RG T3
Ochsen OB T3	10.24	10.39	10.40	10.40	0.16	-0.00	Bœuf OB T3
Rinder/Jungkühe RV T3	9.58	9.80	9.80	9.80	0.22	-	Génisses/jeunes vaches RV T3
Kühe VK T3	9.42	9.62	9.62	9.64	0.22	0.02	Vaches VK T3
Kühe VK A3	8.53	8.72	8.70	8.72	0.19	0.01	Vaches VK A3
Jungvieh JB T3 ¹	7.30	9.05	7.89	7.20	-0.10	-0.69	Jeune bétail JB T3 ¹
Label IP-Suisse							Label PI-Suisse
Muni MT T3	10.84	10.93	10.95	10.90	0.06	-0.05	Taureaux MT T3
Rinder RG T3	10.84	10.93	10.95	10.90	0.06	-0.05	Génisses RG T3
Kühe VK T3	9.63	9.86	9.87	9.87	0.24	-	Vaches VK T3
Label Bio Suisse							Label Bio Suisse
Muni MT T3	10.23	10.60	10.60	10.60	0.37	-	Taureaux MT T3
Rinder RG T3	10.23	10.60	10.60	10.60	0.37	-	Génisses RG T3
Kühe VK T3	10.10	10.30	10.30	10.30	0.20	-	Vaches VK T3

¹ Tiere zur Weitermast, CHF/kg LG

¹ Bêtes d'engraissement, CHF/kg PV

Proviande

Proviande

Realisierte Schlachtviehpreise für grosses Rindvieh Prix réalisés du gros bétail bovin

Nach Jahr und Monat, in CHF/kg SG ~ Par année et mois, en CHF/kg PM

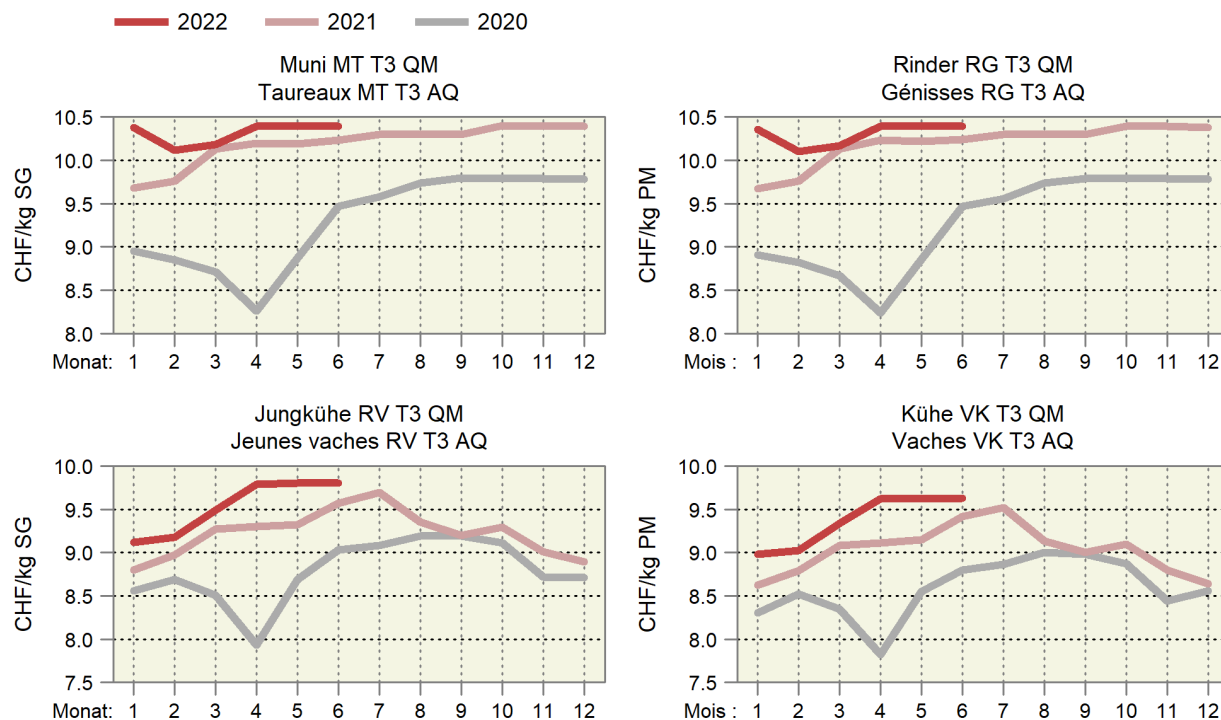

6.4 Realisierte Schlachtviehpreise für Kälber und Natura-Beef Prix réalisés des veaux de boucherie et des Natura-Beef

Preise in CHF pro kg Schlachtgewicht franko Schlachthof, MwSt. inbegriffen, Monatspreise berechnet anhand der in den Schlachthöfen erhobenen Wochenpreise (gewichtet nach Arbeitstagen).

Prix en CHF par kg poids mort franco abattoir, TVA incluse, prix mensuels calculés sur la base des prix hebdomadaires réalisés dans les abattoirs (pondérés en fonction des jours de travail).

Kategorie	2021		2022		Differenz in CHF zum		Catégorie
	Différence en CHF par rapport à						
	Juni	April	Mai	Juni	Vorjahr	Vormonat	
	Juin	Avril	Mai	Juin	Année préc.	Mois préc.	
Kälber KV T3							Veaux KV T3
QM Schweizer Fleisch	14.86	15.39	15.41	15.42	0.56	0.02	AQ Viande Suisse
Label IP-Suisse	15.87	16.49	16.39	16.35	0.49	-0.04	Label PI-Suisse
Label Bio	15.51	15.50	15.50	15.50	-0.01	-	Label Bio
Natura-Beef T3	12.54	12.69	12.70	12.70	0.16	-	Natura-Beef T3

Proviande

Proviande

Realisierte Schlachtviehpreise für Kälber und Natura-Beef Prix réalisés des veaux et des Natura-Beef

Nach Jahr und Monat, in CHF/kg SG ~ Par année et mois, en CHF/kg PM

— 2022 — 2021 — 2020

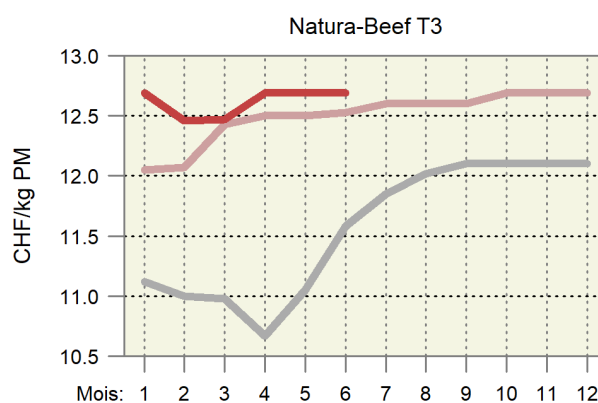
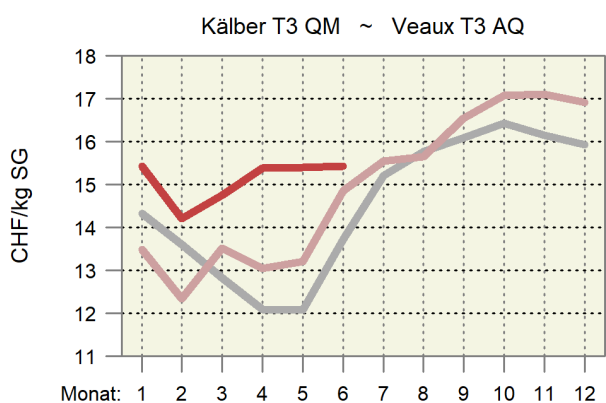

6.5 Preise für Tränkekälber Prix pour des veaux d'engrais

Franken pro kg LG, ab Stall, MwSt. inbegriffen ~ Francs par kg PV, départ ferme, TVA inclus

Kategorie	2021		2022		Differenz in CHF zum		Catégorie
	Différence en CHF par rapport à						
	Juni	April	Mai	Juni	Vorjahr	Vormonat	
	Jun	Avril	Mai	Jun	Année préc.	Mois préc.	
Tränker AA, männlich							Veaux d'engrais AA, mâle selon les éleveurs ¹
gemäss Geburtsbetriebe ¹	12.82	10.60	10.89	12.00	-0.81	1.12	
gemäss Handel/Mäster ²	12.71	9.70	10.52	11.58	-1.13	1.06	selon commerce/engraisers ²
Tränker AA, weiblich							Veaux d'engrais AA, femelle selon commerce/engraisers ²
gemäss Handel/Mäster ²	11.41	8.40	9.22	10.28	-1.13	1.06	
Tränker AB, männlich							Veaux d'engrais AA, mâle selon commerce/engraisers ²
gemäss Handel/Mäster ²	9.69	7.40	8.22	9.02	-0.66	0.80	
Tränker AB, weiblich							Veaux d'engrais AA, femelle selon commerce/engraisers ²
gemäss Handel/Mäster ²	9.29	7.00	7.82	8.62	-0.66	0.80	
Tränker A							Veaux d'engrais A selon les éleveurs ¹
gemäss Geburtsbetriebe ¹	6.32	4.70	5.19	6.11	-0.20	0.93	
gemäss Handel/Mäster ²	6.09	3.80	4.62	5.42	-0.66	0.80	selon commerce/engraisers ²
Labeltränker männlich ³							Veaux d'engrais sous label mâle ³
Bio-Weide-Beef	13.24	10.80	11.32	12.44	-0.80	1.12	
Mastrasse Bio	12.72	10.80	11.32	12.26	-0.46	0.94	
SwissPrimGourmet ³	13.24	10.80	11.32	12.44	-0.80	1.12	SwissPrimGourmet ³
Labeltränker weiblich ³							Veaux d'engrais sous label femelle ³
Bio-Weide-Beef	12.04	9.30	9.82	10.94	-1.10	1.12	
Mastrasse Bio	11.42	9.30	9.82	10.76	-0.66	0.94	
SwissPrimGourmet ³	12.04	9.30	9.82	10.94	-1.10	1.12	SwissPrimGourmet ³

¹ Richtpreise

² Realisierte Preise

³ Preise gemäss Angaben der Labelinhaber

¹ Prix indicatifs

² Prix réalisés

³ Prix selon les détenteurs de label

Verschiedene Quellen

Sources diverses

Preise der Tränkekälber Prix des veaux d'engrais

— 2022 — 2021 — 2020

Gemäss den Geburtsbetrieben ~ Selon les éleveurs

Tränker AAm ~ Veaux d'engrais AAm

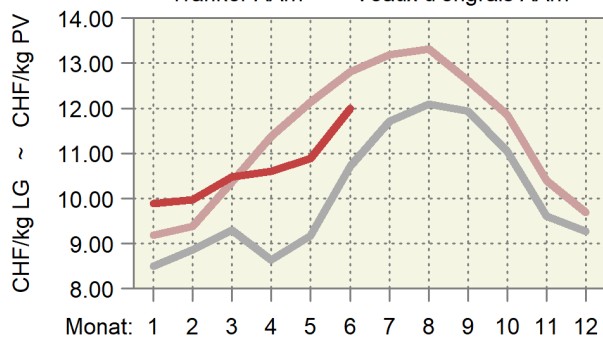

Tränker A ~ Veaux d'engrais A

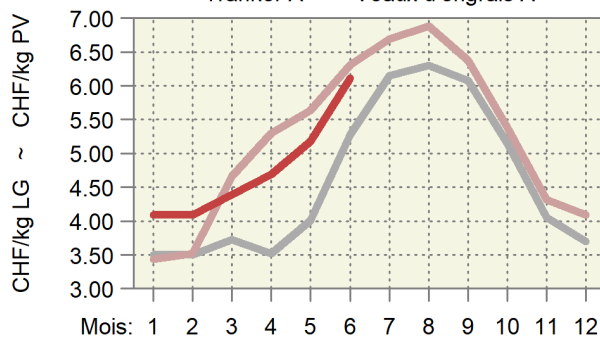

Gemäss den Händlern und den Mästern ~ Selon le commerce et les engraisseurs

Tränker AAm ~ Veaux d'engrais AAm

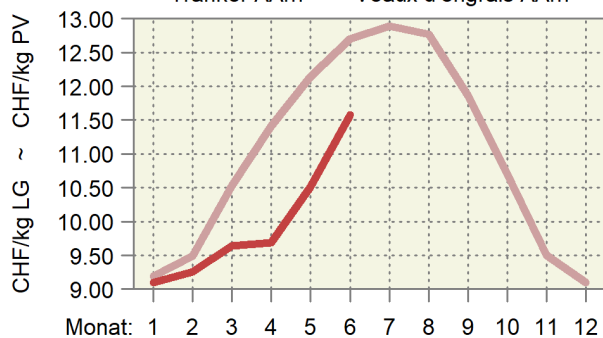

Tränker A ~ Veaux d'engrais A

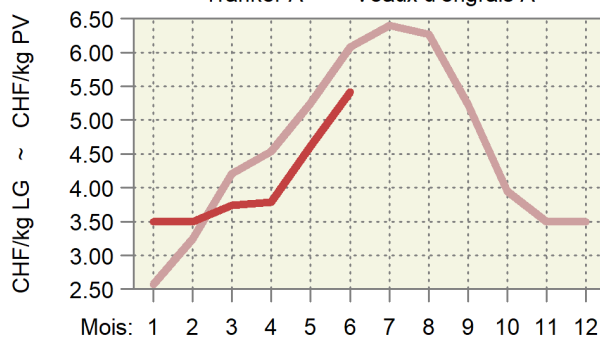

6.6 Preise für Jager und Schlachtschweine Prix des goretts et des porcs de boucherie

MwSt. inbegriffen ~ TVA incluse

Kategorie	Preisbasis ¹	2021				2022		Differenz in CHF zum		Catégorie
		Base du prix ¹				Différence en CHF par rapport à				
		Juni	April	Mai	Juni	Vorjahr	Vormonat			
		Juin	Avril	Mai	Juin	Année préc.	Mois préc.			
Jager, CHF/kg LG									Goretts, CHF/kg PV	
SGD-A 20 kg QM ²	A	7.18	6.46	4.88	3.71	-3.47	-1.17		SSP-A 20 kg AQ ²	
SGD-A 20 kg Bio ³	A	13.20	13.20	13.20	13.20	-	-		SSP-A 20 kg Bio ³	
Schlachtschweine, CHF/kg SG									Porcs de boucherie, CHF/kg PM	
QM ⁵	B	4.72	3.99	4.05	4.05	-0.67	-		AQ ⁵	
QM ⁴	A	4.47	3.74	3.80	3.80	-0.67	-		AQ ⁴	
IP-Suisse ⁴	A	4.91	4.07	4.15	4.15	-0.76	-		PI-Suisse ⁴	
SwissPrimPorc ³	B	5.65	4.92	4.98	4.98	-0.67	-		SwissPrimPorc ³	
Fidelio ³	B	7.60	7.75	7.80	7.80	0.20	-		Fidelio ³	
Bio ⁴	A	7.60	7.75	7.80	7.80	0.20	-		Bio ⁴	
Abgehende Zuchtschweine, CHF/kg SG									Truies de réforme, CHF/kg PM	
Konventionell ⁵	A	3.37	1.30	1.30	1.17	-2.20	-0.13		Conventionnelles ⁵	
Bio ³	B	5.00	4.70	4.70	4.70	-0.30	-		Bio ³	

¹ Preisbasis: A) Preis ab Stall, B) Preis franko Schlachthof

² Gesamtschweizerische Ferkelbörse

³ Nach Angabe des Labelinhabers

⁴ Realisierte Preise Proviande

⁵ Schlachthofumfrage SBV

¹ Base du prix: A) prix départ ferme, B) prix franco abattoir

² Bourse suisse de porcelets

³ Selon indication du détenteur du label

⁴ Prix réalisés de la Proviande

⁵ Enquête de l'USP auprès des abattoirs

Verschiedene Quellen

Sources diverses

Preisentwicklung der Jager und der Schlachtschweine Évolution des prix des goretts et des porcs de boucherie

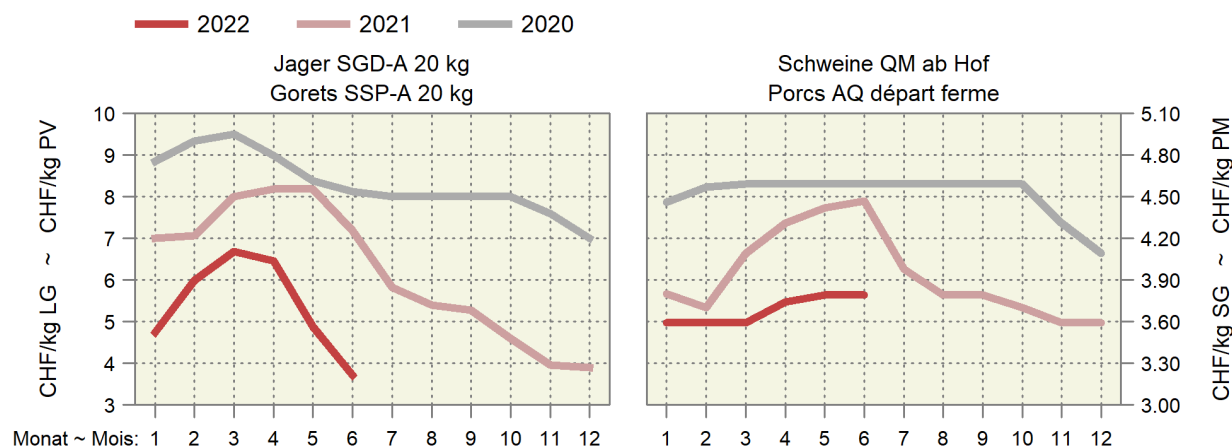
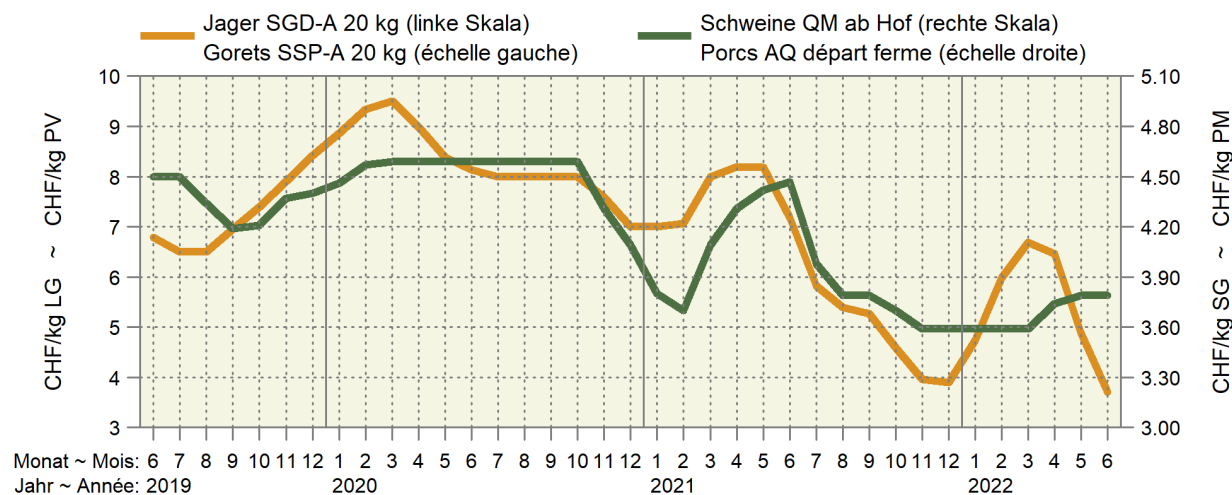

6.7 Preise für Lämmer und Schafe Prix pour agneaux et moutons

MwSt. inbegriffen ~ TVA incluse

Kategorie	Preisbasis ¹ Base du prix ¹	2021				2022				Differenz in CHF zum		Catégorie
										Différence en CHF par rapport à		
		Juni	April	Mai	Juni	Vorjahr	Vormonat					
		Année préc.	Mois préc.									
Weidelämmer, CHF/kg LG QM ² , T3	B	6.50	6.30	6.30	6.30	-0.20	-	Agneaux de pâturage, CHF/kg PV AQ ² , T3				
Lämmer, CHF/kg SG								Agneaux, CHF/kg PM				
QM ² , T3	B	14.70	14.80	14.80	14.80	0.10	-	AQ ² , T3				
IP-Suisse, T3	A	15.70	15.76	15.60	15.60	-0.10	-	PI-Suisse, T3				
Bio, T3	A	16.30	16.30	16.30	16.30	-	-	Bio, T3				
Schafe, CHF/kg SG								Moutons, CHF/kg PM				
SM 2, QM ² , T3	B	10.05	10.05	10.05	10.05	-	-	SM 2, AQ ² , T3				
SM 4-8, QM ² , T3	B	7.20	7.20	7.20	7.20	-	-	SM 4-8, AQ ² , T3				

¹ A) franko Schlachthof; B) auf dem Markt
² Wochenpreise Proviande

¹ A) franco abattoir; B) sur le marché
² Prix hebdomadaires Proviande

Verschiedene Quellen

Sources diverses

Preise für Lämmer und Schafe Prix pour agneaux et moutons

— 2022 — 2021 — 2020

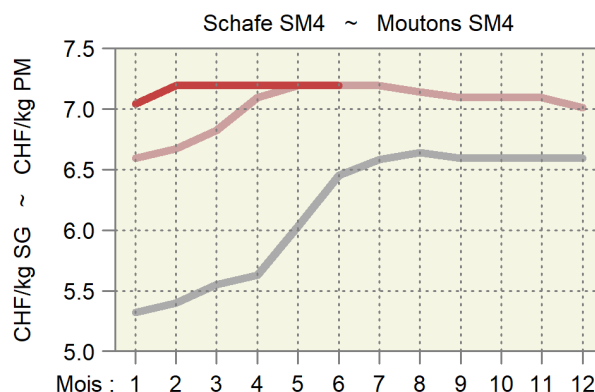
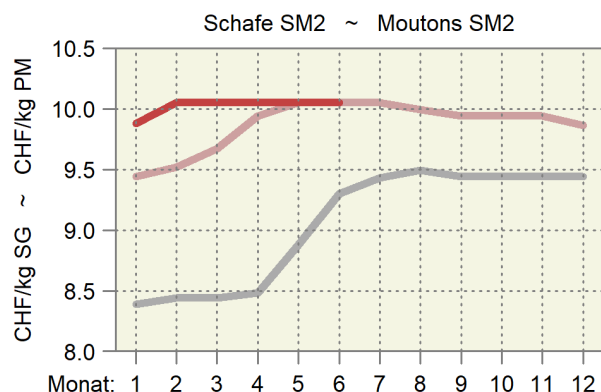
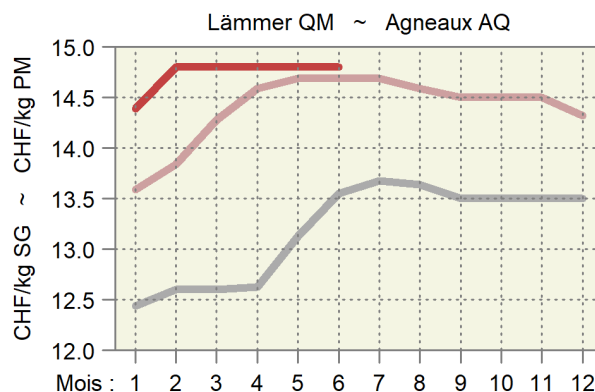
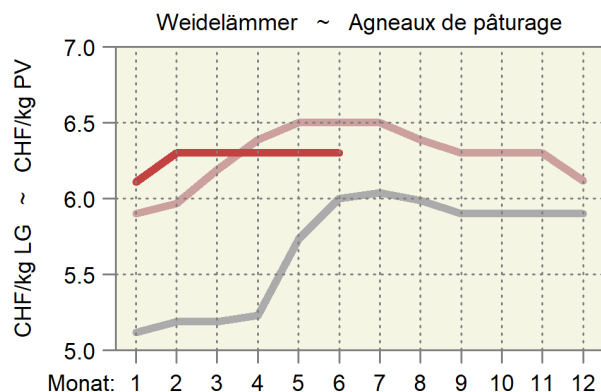

6.8 Auf überwachten Märkten realisierte Preise für Gitzi Prix réalisés des cabris sur des marchés surveillés

Franken pro kg SG, MwSt. inbegriffen ~ Francs par kg PM, TVA incluse

Monat	Kategorie	Gitzi I ~ Cabris I				Gitzi II ~ Cabris II			
Mois	Categorie	2021		2022		2021		2022	
		CHF/kg	N	CHF/kg	N	CHF/kg	N	CHF/kg	N
Jan ~ Jan	H	14.50	54	14.50	23	11.00	21	11.00	4
	T	...	1	13.00	3	10.00	14	10.00	4
	A	...	2	...	-	...	-	...	-
Feb ~ Fév	H	14.50	188	14.46	76	11.00	56	10.90	15
	T	13.00	11	...	2	10.00	10	...	-
	A	...	1	...	-	...	2	...	-
Mrz ~ Mar	H	14.50	388	15.92	319	10.96	263	12.28	152
	T	12.94	108	14.25	42	9.89	61	11.59	11
	A	8.00	29	...	2	8.00	8	9.75	4
Apr ~ Avr	H	12.31	207	17.19	263	9.34	82	14.46	102
	T	10.85	46	16.52	86	8.12	33	14.25	65
	A	7.33	6	13.79	9	7.20	15	13.36	8
Mai ~ Mai	H	11.50	259	13.57	268	9.00	71	11.00	101
	T	10.00	70	12.00	41	8.00	51	10.00	25
	A	7.00	9	...	1	7.00	3	8.00	7
Jun ~ Jun	H	11.50	65			9.00	32		
	T	...	2			...	-		
	A	...	-			...	-		
Jul ~ Jul	H	11.50	14			9.00	3		
	T	10.00	6			...	-		
	A	...	-			...	-		
Aug ~ Aoû	H	11.50	8			9.00	11		
	T	...	-			...	1		
	A	...	-			...	2		
Sep ~ Sep	H	11.50	9			9.00	4		
	T	10.00	4			8.00	3		
	A	...	-			...	-		
Okt ~ Oct	H	11.50	23			...	1		
	T	10.00	7			...	2		
	A	...	-			...	-		
Nov ~ Nov	H	11.50	15			...	1		
	T	...	-			...	-		
	A	...	-			...	-		
Dez ~ Déc	H	11.50	6			9.00	10		
	T	10.00	3			...	1		
	A	...	-			...	1		

Proviande

Proviande

Realisierte Preise der Gitzi auf den überwachten Märkten

Prix réalisés des cabris sur les marchés surveillés

Nach Jahr und Monat, in CHF/kg SG ~ Par an et mois, en CHF/kg PM

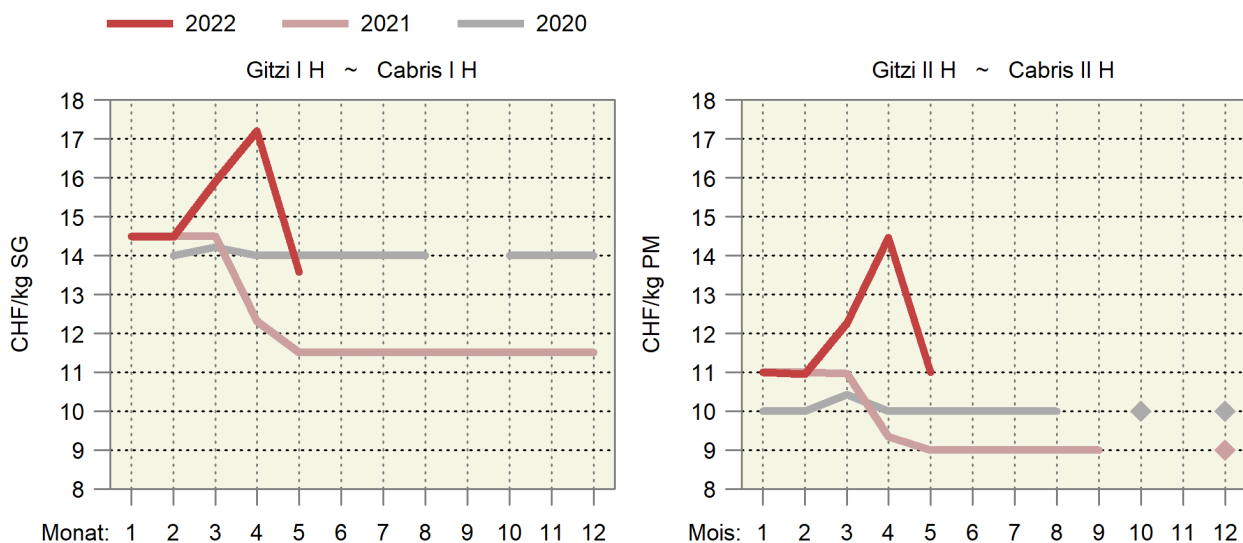

6.9 Preise von Kleinvieh und deren Produkten gemäss Angaben der Berichterstatter des SBV
Prix du petit bétail et des produits respectifs selon les indications des correspondants de l'USP

MwSt inbegriffen, Anzahl Meldungen in Klammer ~ TVA include, nombre d'indications entre parenthèses

Kategorie	2020 Mai	November	2021 Mai	November	2022 Mai	Catégorie
	Mai	Novembre	Mai	Novembre	Mai	
Zuchtschafe, CHF/Tier						Moutons d'élevage, CHF/tête
Weibliche Zuchtlämmer bis 12 Monate	380 (5)	312 (8)	306 (8)	362 (9)	... (4)	Agneaux femelles jusqu'à l'âge de 12 mois
Weibliche Zuchtschafe bis 2jährig	387 (6)	440 (5)	358 (6)	471 (7)	... (3)	Brebis jusqu'à l'âge de 2 ans
Weibliche Zuchtschafe 2 - 5jährig	410 (5)	... (4)	370 (5)	440 (5)	... (3)	Brebis de 2 - 5 ans
Zuchtwidder bis 12 Monate	580 (5)	524 (7)	... (4)	512 (6)	... (4)	Béliers jusqu'à l'âge de 12 mois
Zuchtwidder 1 bis 2 Jahre	710 (5)	... (4)	580 (5)	600 (8)	... (2)	Béliers âgés de 1 jusqu'à 2 ans
Zuchtwidder älter als 2 Jahre	680 (5)	542 (6)	... (4)	592 (6)	... (4)	Béliers âgés de plus de 2 ans
Zuchtziegen, CHF/Tier						Chèvres d'élevage, CHF/tête
Weibliche Zuchtgitzi bis 12 Monate	218 (6)	210 (5)	... (4)	... (4)	290 (5)	Chevrettes d'élevage jusqu'à 12 mois
Weibliche Zuchtziegen bis 2jährig	... (3)	... (3)	... (3)	... (3)	... (3)	Chèvres jusqu'à 2 ans
Weibliche Zuchtziegen älter als 2 Jahre	... (4)	... (3)	... (4)	... (4)	... (3)	Chèvres d'élevage âgées de plus de 2 ans
Zuchtbock bis 12 Monate	... (4)	... (3)	... (4)	... (4)	... (4)	Boucs d'élevage jusqu'à 12 mois
Zuchtbock 1 bis 2 Jahre	... (4)	... (3)	... (2)	... (3)	... (4)	Boucs d'élevage 1 jusqu'à 2 ans
Zuchtbock über 2 Jahre	... (3)	... (4)	... (3)	550 (5)	... (3)	Boucs d'élevage âgés de plus de 2 ans
Fleisch, verpackt an Konsumenten, CHF/kg						Viande emballée, au consommateur, CHF/kg
Lammfleisch	22.22 (9)	22.12 (8)	25.57 (7)	24.05 (11)	26.33 (6)	Viande d'agneau
Gitziffleisch	25.33 (15)	28.31 (13)	25.52 (15)	25.15 (13)	25.65 (12)	Viande de cabris
Milch und Käse, CHF/kg						Lait et fromage, CHF/kg
Ziegenmilch (ohne Verpackungskosten)	1.73 (9)	1.54 (6)	... (4)	1.46 (7)	1.38 (5)	Lait de chèvre (sans frais éventuels d'emballage)
Frisch-/Weichkäse mindestens 50 % Ziegenmilch	... (1)	... (2)	... (2)	... (2)	... (1)	Fromage frais/à pâte molle, au moins 50 % de lait de chèvre
Frisch-/Weichkäse 100 % Ziegenmilch	25.92 (13)	30.33 (9)	26.75 (10)	26.70 (10)	29.60 (10)	Fromage frais/à pâte molle, 100 % de lait de chèvre
Halbhartkäse mindestens 50 % Ziegenmilch	... (1)	... (3)	... (1)	... (1)	... (2)	Fromage à pâte mi-dure, au moins 50 % de lait de chèvre
Halbhartkäse 100 % Ziegenmilch	26.29 (14)	27.00 (8)	27.50 (9)	26.73 (11)	29.11 (9)	Fromage à pâte mi-dure, 100 % de lait de chèvre

6.10 Produzentenmilchpreis Prix du lait à la production

In Franken pro 100 kg, MwSt. inbegriffen ~ En francs par 100 kg, TVA incluse

Jahr ~ Année	Monate ~ Mois												Type du lait
	Jan	Feb	Mrz	Apr	Mai	Jun	Jul	Aug	Sep	Okt	Nov	Dez	
Milchart	Jan	Fév	Mar	Avr	Mai	Jun	Jul	Aoû	Sep	Oct	Nov	Déc	
2019													2019
Verkehrsmilch	64.27	61.48	60.39	60.35	60.48	63.18	65.31	66.87	68.77	68.10	66.94	66.46	Lait commercialisé
Molkereimilch	58.35	55.24	54.32	54.21	54.01	56.82	58.98	60.93	63.42	62.98	61.38	61.03	Lait de centrale
Verkäste Milch	67.75	65.48	64.47	64.81	64.96	66.61	68.10	69.52	71.14	70.33	69.73	69.34	Transf. en fromage
Milch gewerbl. Käseereien	73.13	71.35	70.75	71.23	71.58	72.02	72.70	73.82	74.90	74.30	74.85	74.46	Fromageries artisanales
Biomilch	84.01	79.74	76.56	76.84	76.85	81.61	84.90	86.14	87.02	85.67	82.35	81.84	Lait bio
2020													2020
Verkehrsmilch	65.78	63.65	63.29	63.12	62.72	65.25	67.49	68.44	69.15	69.55	67.88	67.81	Lait commercialisé
Molkereimilch	60.74	58.42	58.08	57.68	57.02	59.11	61.83	62.55	62.89	63.64	61.49	61.72	Lait de centrale
Verkäste Milch	68.84	67.21	66.67	66.90	66.67	68.16	69.62	70.37	71.41	71.87	71.20	70.96	Transf. en fromage
Milch gewerbl. Käseereien	73.18	72.15	71.81	72.43	72.56	72.80	73.37	73.99	75.61	75.85	76.09	75.62	Fromageries artisanales
Biomilch	81.14	76.16	74.77	75.28	74.15	79.97	85.06	88.04	87.85	87.59	83.09	83.46	Lait bio
2021													2021
Verkehrsmilch	68.98	67.02	66.82	66.44	66.59	69.44	71.48	72.19	72.91	73.42	71.96	71.89	Lait commercialisé
Molkereimilch	63.70	61.86	61.24	60.94	60.90	63.07	65.81	67.14	67.68	68.80	66.90	67.27	Lait de centrale
Verkäste Milch	71.95	70.32	70.37	69.89	70.30	72.38	73.54	73.69	74.61	74.76	74.26	74.10	Transf. en fromage
Milch gewerbl. Käseereien	76.02	74.80	75.64	75.22	75.83	77.01	77.06	76.52	77.62	77.67	78.06	77.77	Fromageries artisanales
Biomilch	82.54	78.09	76.54	76.18	76.10	82.10	87.66	88.92	88.82	89.00	84.15	84.09	Lait bio
2022													2022
Verkehrsmilch	71.56	69.94	69.13	70.33	72.49								Lait commercialisé
Molkereimilch	67.51	65.40	64.71	66.59	68.37								Lait de centrale
Verkäste Milch	73.58	72.66	71.45	72.45	75.11								Transf. en fromage
Milch gewerbl. Käseereien	76.62	76.48	75.27	76.05	78.86								Fromageries artisanales
Biomilch	82.87	80.09	79.95	79.81	79.88								Lait bio

Bundesamt für Landwirtschaft (BLW), Fachbereich Marktanalysen

Office fédéral de l'agriculture (OFAG), secteur Analyses du marché

Produzentenmilchpreis nach Monat Prix du lait à la production par mois

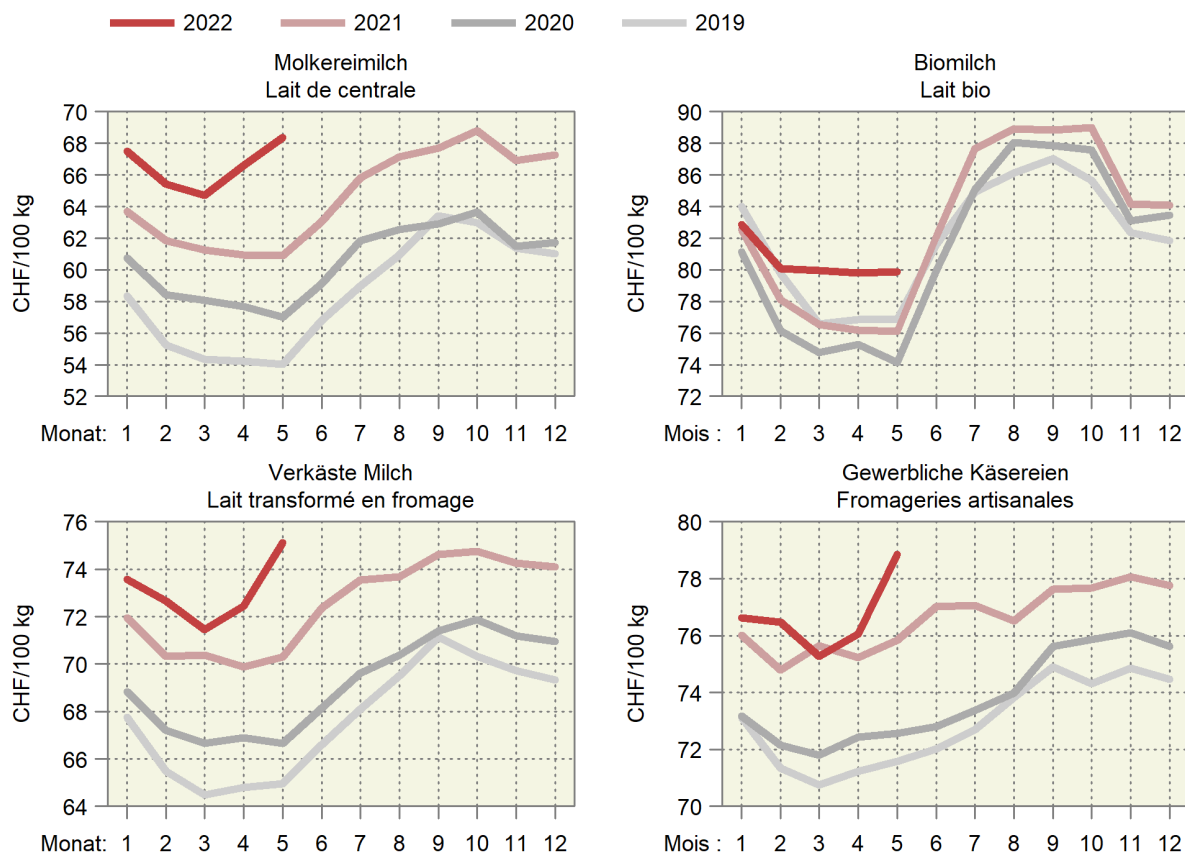

6.11 Produzentenpreisindex Landwirtschaft, Übersicht Indice des prix à la production dans l'agriculture, vue d'ensemble

Ohne Gartenbau- und Baumschulprodukte, Dezember 2020 = 100
Sans produits de pépinières et produits horticoles, décembre 2020 = 100

Produkte	2021		2022				Produits
	Mai	Januar	Februar	März	April	Mai	
	Mai	Janvier	Février	Mars	Avril	Mai	
Landwirtschaftliche Produkte ¹	100.2	103.3	101.7	101.1	102.3	102.8	Produits agricoles ¹
Pflanzliche Erzeugung	101.4	107.0	106.6	106.3	107.4	106.5	Production végétale
Getreide	100.0	100.1	100.1	100.1	100.1	100.1	Céréales
Handelsgewächse	100.0	109.7	109.7	109.7	109.7	109.7	Plantes industrielles
Futterpflanzen	100.0	106.6	106.6	106.6	113.1	113.1	Plantes fourragères
Frischgemüse	104.1	108.2	107.2	106.2	109.0	106.3	Légumes frais
Kartoffeln	100.0	126.8	126.8	126.8	126.8	126.8	Pommes de terre
Obst	100.0	103.8	103.8	103.8	103.8	103.8	Fruits
Frисhobst	100.0	102.3	102.3	102.3	102.3	102.3	Fruits frais
Trauben	100.0	105.0	105.0	105.0	105.0	105.0	Raisins
Tierische Erzeugung ¹	99.6	101.5	99.3	98.6	99.9	101.0	Production animale ¹
Tiere	100.8	97.9	95.7	95.4	97.9	100.1	Animaux
Rindvieh	95.1	103.9	98.3	97.7	103.2	103.1	Bovins
Schweine	107.3	87.8	87.8	87.8	87.8	92.8	Porcs
Schafe	109.2	106.4	110.2	110.3	110.2	109.5	Ovins
Geflügel	100.1	104.4	106.0	106.0	106.0	108.9	Volaille
Tierische Erzeugnisse ¹	98.4	105.2	103.1	101.9	101.9	101.9	Produits animaux ¹
Rohmilch ²	98.2	106.0	103.5	102.2	Lait cru ²
Eier	99.9	99.9	99.9	99.8	99.8	99.8	Œufs
Sonstige tier. Erzeugnisse	100.0	103.7	103.7	103.7	103.7	103.7	Autres produits animaux

Produzentenpreisindex Landwirtschaft, Milch Indice des prix à la production dans l'agriculture, lait

Dezember 2020 = 100 ~ Décembre 2020 = 100

Produkte	2021			2022			Produits
	März	November	Dezember	Januar	Februar	März	
	Mars	Novembre	Décembre	Janvier	Février	Mars	
Landwirtschaftliche Produkte	99.0	102.9	103.2	103.3	101.7	101.1	Produits agricoles
Tierische Erzeugung	97.3	102.0	101.8	101.5	99.3	98.6	Production animale
Tierische Erzeugnisse	98.7	105.3	105.4	105.2	103.1	101.9	Produits animaux
Rohmilch	98.5	106.1	106.3	106.0	103.5	102.2	Lait cru
Molkereimilch	99.2	108.4	109.0	109.4	106.0	104.8	Lait de centrale
Käsereimilch	99.2	104.7	104.4	103.7	102.4	100.7	Lait de fromagerie
Biomilch	91.7	100.8	100.8	99.3	96.0	95.8	Lait Bio

¹ Die Indices der zwei aktuellsten Monate sind provisorisch

² Der Index für den Rohmilchpreis wird mit einer Verzögerung von zwei Monaten publiziert. Der provisorische Index enthält eine Schätzung des Rohmilchpreises.

¹ Les indices des deux mois les plus actuels sont provisoires

² L'indice du lait cru est publié avec un retard de deux mois. L'indice provisoire se base sur une estimation du prix du lait cru.

Wichtigste Produzentenpreisindizes nach Jahr und Monat Indices principaux des prix à la production, par année et mois

Dezember 2020 = 100 ~ Décembre 2020 = 100

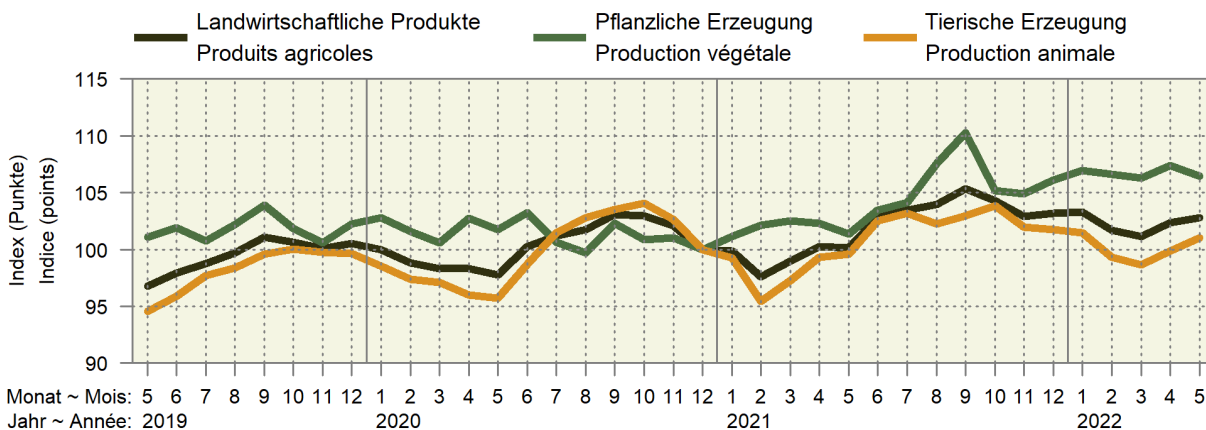

2022 2021 2020

Pflanzliche Erzeugung ~ Production végétale

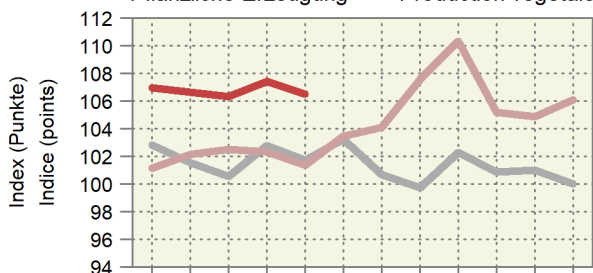

Tierische Erzeugung ~ Production animale

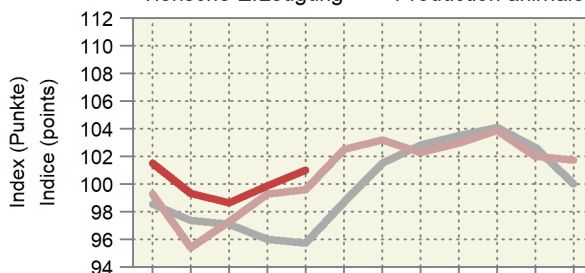

Monat ~ Mois: 1 2 3 4 5 6 7 8 9 10 11 12

Entwicklung des Produzentenpreisindex Landwirtschaft Évolution de l'indice des prix à la production dans l'agriculture

Änderungen von Mai 2022 gegenüber Mai 2021

Variation du mois de mai 2022 par rapport au mois de mai 2021

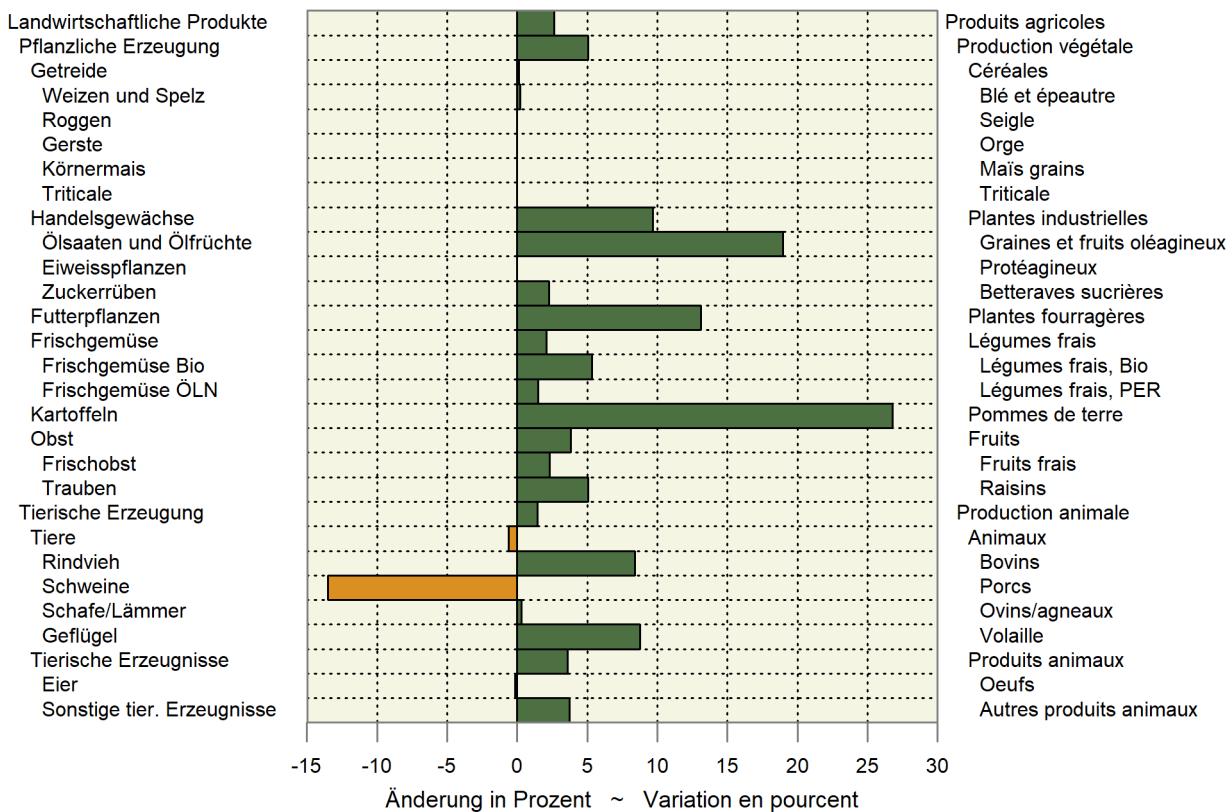

6.12 Produzentenpreisindex Landwirtschaft, detailliert Indice des prix à la production dans l'agriculture, détaillé

Ohne Gartenbau- und Baumschulprodukte, Dezember 2020 = 100
Sans produits de pépinières et produits horticoles, décembre 2020 = 100

Produkte	Gewichtung 2020	2021			2022		Veränderung in % zum		Produits
		Pondération 2020	Mai	April	Mai	Variation en % par rap.			
			Mai	Avril	Mai	Vorjahr	Vormonat		
		Mai	Avril	Mai	Année préc.	Mois préc.			
Landwirtschaftliche Produkte ¹	100.0000	100.2	102.3	102.8	2.6	0.5	Produits agricoles ¹		
Pflanzliche Erzeugung	32.7245	101.4	107.4	106.5	5.1	-0.9	Production végétale		
Getreide	5.1721	100.0	100.1	100.1	0.1	-	Céréales		
Weizen und Spelz	3.5103	100.0	100.2	100.2	0.2	-	Blé et épeautre		
Roggen	0.0576	100.0	100.0	100.0	-	-	Seigle		
Gerste	0.8903	100.0	100.0	100.0	-	-	Orge		
Körnermais	0.4993	100.0	100.0	100.0	-	-	Maïs grains		
Triticale	0.2145	100.0	100.0	100.0	-	-	Triticale		
Handelsgewächse	2.3768	100.0	109.7	109.7	9.7	-	Plantes industrielles		
Ölsaaten und Ölfrüchte	1.0703	100.0	119.0	119.0	19.0	-	Graines et fruits oléagineux		
Eiweisspflanzen	0.1015	100.0	100.0	100.0	-	-	Protéagineux		
Zuckerrüben	1.2051	100.0	102.3	102.3	2.3	-	Betteraves sucrières		
Futterpflanzen	0.7900	100.0	113.1	113.1	13.1	-	Plantes fourragères		
Frischgemüse	10.8443	104.1	109.0	106.3	2.1	-2.5	Légumes frais		
Frischgemüse Bio	1.6663	105.6	109.9	111.2	5.3	1.2	Légumes Bio		
Frischgemüse ÖLN	9.1780	103.8	108.9	105.4	1.5	-3.2	Légumes PER		
Blumenkohl	0.2430	100.0	113.7	113.7	13.7	-	Chou-fleur		
Tomaten	1.6577	100.0	88.7	88.7	-11.3	-	Tomates		
Sonstige Frischgemüse	8.9436	104.9	112.6	109.3	4.2	-3.0	Autres légumes frais		
Kopfkohl	0.4084	104.7	118.0	118.0	12.7	-	Chou pommé		
Blattsalat	1.4609	103.3	108.9	106.2	2.8	-2.5	Salades à feuilles		
Spinat	0.2810	100.0	100.0	100.0	-	-	Epinards		
Gurken	0.3487	91.0	100.0	92.2	1.4	-7.8	Concombres		
Karotten	0.7008	100.5	114.5	114.5	14.0	-	Carottes		
Zwiebeln	0.5685	112.0	124.0	119.2	6.4	-3.9	Oignons		
Buschbohnen	0.1966	100.0	110.6	110.6	10.6	-	Haricots nains		
Erbsen	0.0624	100.0	95.6	95.6	-4.4	-	Petits pois		
Sonstige Frischgemüse, a.n.g.	4.9163	106.8	113.7	109.5	2.5	-3.7	Autres légumes frais, n.d.a.		
Zichorien/Endivien	0.9175	103.3	107.0	107.0	3.6	-	Chicorées/Endives		
Lauch	0.5948	121.2	142.8	111.6	-7.9	-21.8	Poireaux		
Kohlrabi	0.1898	124.0	92.9	131.7	6.3	41.8	Chou-pomme		
Radieschen/Rettich	0.3343	92.5	105.8	101.0	9.1	-4.6	Radis/radis blanc		
Zucchetti	0.2875	100.0	152.6	152.6	52.6	-	Courgettes		
Sellerie	0.5421	110.0	118.6	118.6	7.8	-	Céleri-rave		
Broccoli	0.3249	100.0	114.7	114.7	14.7	-	Brocoli		
Fenchel	0.2432	100.0	90.9	90.9	-9.1	-	Fenouil		
Krautstiel	0.0754	109.2	117.9	112.3	2.8	-4.8	Côte de bette		
Chinakohl	0.1721	139.1	114.3	140.2	0.8	22.7	Chou chinois		
Nüsslisalat	0.9136	103.2	101.7	87.8	-14.9	-13.7	Doucette, rampon, mâche		
Kartoffeln	2.5464	100.0	126.8	126.8	26.8	-	Pommes de terre		
Frischkartoffeln	1.8249	100.0	133.8	133.8	33.8	-	Pommes de terre frais		
Kartoffeln, Veredlung	0.7215	100.0	109.1	109.1	9.1	-	Pommes de terre, transformation		
Obst	10.9950	100.0	103.8	103.8	3.8	-	Fruits		
Frischobst	4.8811	100.0	102.3	102.3	2.3	-	Fruits frais		
Tafeläpfel	1.8566	100.0	99.7	99.7	-0.3	-	Pommes de table		
Tafelbirnen	0.2852	100.0	101.7	101.7	1.7	-	Poires de table		
Sonstiges Frischobst	2.7393	100.0	104.1	104.1	4.1	-	Autres fruits frais		
Kirschen	0.3856	100.0	100.0	100.0	-	-	Cerises		
Zwetschgen	0.1885	100.0	120.1	120.1	20.1	-	Prunes		
Erdbeeren	0.7497	100.0	105.9	105.9	5.9	-	Fraises		
Sonstiges Frischobst, a.n.g.	1.4156	100.0	102.1	102.1	2.1	-	Autres fruits frais, n.d.a.		
Aprikosen	0.2713	100.0	100.0	100.0	-	-	Abricots		
Himbeeren	0.6638	100.0	104.6	104.6	4.6	-	Framboises		
Mostobst	0.4805	100.0	100.0	100.0	-	-	Fruits à cidre		
Trauben	6.1139	100.0	105.0	105.0	5.0	-	Raisins		

-/-

6.11 Produzentenpreisindex Landwirtschaft, detailliert Indice des prix à la production dans l'agriculture, détaillé

Fortsetzung
Suite

Ohne Gartenbau- und Baumschulprodukte, Dezember 2020 = 100
Sans produits de pépinières et produits horticoles, décembre 2020 = 100

Produkte	Gewichtung 2020	2021			2022			Veränderung in % zum Variation en % par rap.	Produits			
		Pondération 2020	Mai		April		Mai					
			Vorjahr		Vormonat		Vorjahr			Vormonat		
			Année préc.		Mois préc.		Année préc.			Mois préc.		
Tierische Erzeugung ¹	67.2755	99.6	99.9	101.0	1.4	1.1		Production animale ¹				
Tiere	34.0422	100.8	97.9	100.1	-0.6	2.3		Animaux				
Rindvieh	15.4231	95.1	103.2	103.1	8.4	-0.1		Bovins				
Grossvieh	9.4406	104.3	107.7	107.9	3.4	0.1		Gros bétail				
Kälber	5.9825	80.6	96.0	95.6	18.6	-0.4		Veaux				
Schweine	12.9672	107.3	87.8	92.8	-13.5	5.7		Porcs				
Schafe	0.8316	109.2	110.2	109.5	0.3	-0.6		Ovins				
Geflügel	4.8203	100.1	106.0	108.9	8.8	2.7		Volaille				
Tierische Erzeugnisse ¹	33.2333	98.4	101.9	101.9	3.6	-		Produits animaux ¹				
Rohmilch ²	28.9388	98.2		Lait cru ²				
Eier	3.9928	99.9	99.8	99.8	-0.1	-		Œufs				
Sonstige tier. Erzeugnisse	0.3017	100.0	103.7	103.7	3.7	-		Autres produits animaux				

Produzentenpreisindex Landwirtschaft, Milch Indice des prix à la production dans l'agriculture, lait

Dezember 2020 = 100 ~ Décembre 2020 = 100

Produkte	Gewichtung 2020	2021			2022			Veränderung in % zum Variation en % par rap.	Produits			
		Pondération 2020	März		Februar		März					
			Vorjahr		Vormonat		Vorjahr			Vormonat		
			Année préc.		Mois préc.		Année préc.			Mois préc.		
Landwirtschaftliche Produkte	100.0000	99.0	101.7	101.1	2.2	-0.6		Produits agricoles				
Tierische Erzeugung	67.2755	97.3	99.3	98.6	1.4	-0.7		Production animale				
Tierische Erzeugnisse	33.2333	98.7	103.1	101.9	3.3	-1.1		Produits animaux				
Rohmilch	28.9388	98.5	103.5	102.2	3.8	-1.2		Lait cru				
Molkereimilch	13.6905	99.2	106.0	104.8	5.7	-1.1		Lait de centrale				
Käsereimilch	12.6176	99.2	102.4	100.7	1.5	-1.7		Lait de fromagerie				
Biomilch	2.6307	91.7	96.0	95.8	4.5	-0.2		Lait Bio				

¹ Die Indizes der zwei aktuellsten Monate sind provisorisch

² Der Index für den Rohmilchpreis wird mit einer Verzögerung von zwei Monaten publiziert. Der provisorische Index enthält eine Schätzung des Rohmilchpreises.

¹ Les indices des deux mois les plus actuels sont provisoires

² L'indice du lait cru est publié avec un retard de deux mois. L'indice provisoire se base sur une estimation du prix du lait cru.

6.13 Rohholzpreise Prix du bois brut

Zweimonatliche Stichprobenerhebung, nach Menge gewichtete Preise exklusive MwSt, ab Waldstrasse, befahrbar mit LKW von 28-40 t; Preise der Fichten- und Tannensortimente in CHF/Festmeter, ohne Rinde gemessen, in Rinde geliefert; Preise des Energieholzes für Hackschnitzel in CHF/Schüttraummeter ohne Hackkosten.

Enquête par sondage bimensuelle, prix pondérés en fonction de la quantité, hors TVA, bord de route accessible par des camions de 28 à 40 t; prix des assortiments d'épicéa et de sapin en CHF/m3 pleins, livré non écorcé, mesuré sous écorce; prix du bois-énergie pour plaquettes forestières en CHF/m3 en vrac sans les frais de déchetage.

Jahr ~ Année	2021	2022		Veränderung in %		
Monat ~ Mois	März/April Mars/avril	Januar/Februar Janvier/février	März/April Mars/avril	Variation en % par rapport à		
				zum Vorjahr l'année précéd.	zur Vorperiode la période précéd.	
Fichte	78.90	97.63	102.27	29.6	4.8	Épicéa
Fi L1 2b B	86.91	106.71	112.13	29.0	5.1	Ep L1 2b B
Fi L1 2b C	56.49	85.28	94.07	66.5	10.3	Ep L1 2b C
Fi L1 3 B	84.78	104.48	109.98	29.7	5.3	Ep L1 3 B
Fi L1 3 C	60.02	84.23	94.89	58.1	12.7	Ep L1 3 C
Fi L1 2-4 B/C	79.38	94.81	96.92	22.1	2.2	Ep L1 2-4 B/C
Fi L1 4 B	99.63	111.54	114.47	14.9	2.6	Ep L1 4 B
Fi L1 4 C	68.33	87.82	93.84	37.3	6.9	Ep L1 4 C
Fi L1 5-6 B	121.78	132.54	132.83	9.1	0.2	Ep L1 5-6 B
Fi L1 5-6 C	67.99	90.31	92.09	35.4	2.0	Ep L1 5-6 C
Fi L3 2-4 B	97.31	116.82	116.33	19.5	-0.4	Ep L3 2-4 B
Fi L3 2-4 C	81.59	101.72	101.46	24.4	-0.3	Ep L3 2-4 C
Fi L1 2+ D	41.98	75.77	70.68	68.4	-6.7	Ep L1 2+ D
Tanne	72.71	87.20	87.51	20.4	0.4	Sapin
Ta L1 2b B	69.68	91.95	97.13	39.4	5.6	Sa L1 2b B
Ta L1 2b C	52.01	75.62	82.47	58.6	9.1	Sa L1 2b C
Ta L1 3 B	74.16	91.20	96.90	30.7	6.3	Sa L1 3 B
Ta L1 3 C	55.85	72.87	83.74	49.9	14.9	Sa L1 3 C
Ta L1 2-4 B/C	70.76	81.79	83.85	18.5	2.5	Sa L1 2-4 B/C
Ta L1 4 B	83.93	95.23	100.98	20.3	6.0	Sa L1 4 B
Ta L1 4 C	58.84	75.52	83.31	41.6	10.3	Sa L1 4 C
Ta L1 5-6 B	102.43	114.05	110.60	8.0	-3.0	Sa L1 5-6 B
Ta L1 5-6 C	57.12	79.12	83.95	47.0	6.1	Sa L1 5-6 C
Ta L3 2-4 B	76.02	89.89	93.67	23.2	4.2	Sa L3 2-4 B
Ta L3 2-4 C	67.74	82.36	86.24	27.3	4.7	Sa L3 2-4 C
Ta L1 2+ D	41.34	74.09	66.17	60.1	-10.7	Sa L1 2+ D
Fichte/Tanne						Épicéa/sapin
Fi-Ta L1 2-4 B/C	64.98	...	84.60	30.2	...	Ep-Sa L1 2-4 B/C
Energieholz	18.94	19.12	18.34	-3.2	-4.1	Bois-énergie
Nadelholz	17.83	15.32	15.51	-13.0	1.2	Résineux
Laubholz	21.25	21.37	21.10	-0.7	-1.3	Feuillus
Gemischt	20.29	21.12	19.75	-2.7	-6.5	Mélangé
Mindere Qualität	14.97	13.74	14.58	-2.6	6.1	Qualité inférieure

WaldSchweiz und Agristat, Rohholzpreiserhebung

ForêtSuisse et Agristat, enquête sur les prix du bois brut

Entwicklung der Rohholzpreise Évolution des prix du bois brut

Mittlere nach Menge gewichtete Preise ab Waldstrasse
Prix moyens pondérés en fonction de la quantité à partir du bord de route forestier

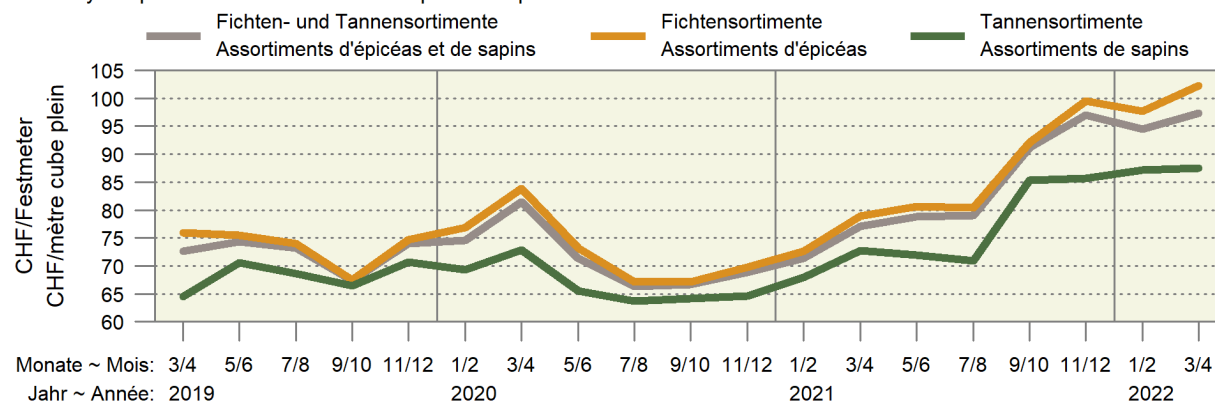

6.14 Einkaufspreise einiger landwirtschaftlicher Produktionsmittel Prix d'achat de divers agents de production agricole

Die Preise zur Indexberechnung werden anfangs Monat erhoben, franko Hof oder ab nächster Verkaufsstelle und ohne MwSt.

Les prix pour le calcul de l'indice sont relevés au début du mois, franco ferme ou à partir du point de vente le plus proche et sans TVA.

Produktionsmittel	Einheit Unité	2021		2022		Differenz in CHF zum		Agents de production
		Mai	März	April	Mai	Différence en CHF par rapport à		
						Vorjahr	Vormonat	
						Année préc.	Mois préc.	
Energierstoffe ¹								Sources énergétiques ¹
Heizöl ²	CHF/hl	72.48	114.16	128.05	134.78	62.30	6.73	Mazout ²
Benzin ³	CHF/hl	93.03	126.46	130.18	132.03	39.00	1.85	Essence ³
Diesel ³	CHF/hl	100.58	136.79	144.22	149.79	49.21	5.57	Diesel ³
Düngemittel ⁴								Engrais ⁴
Ammonsalpeter 27 % N + Mg	CHF/100 kg N	151.76	285.46	343.27	343.27	191.51	-	Nitrate d'ammoniaque 27 % N + Mg
Harnstoff 46 % N grob gekörnt	CHF/100 kg N	128.31	226.94	271.47	271.47	143.16	-	Urée 46 % N granulée
Phosphatdünger 18 % P + Mg	CHF/100 kg P	280.22	322.49	344.17	344.17	63.95	-	Engrais phosphaté 18 % P + Mg
Kalisalz 60 % K granulliert	CHF/100 kg K	85.04	128.46	144.72	144.72	59.68	-	Sel de potasse 60 % K granulé
PK-Dünger 0-20-30	CHF/100 kg	63.80	77.85	87.61	87.61	23.81	-	Engrais PK 0-20-30
NPK-Dünger 13-13-21	CHF/100 kg	56.49	83.41	89.27	89.27	32.78	-	Engrais NPK 13-13-21
NPK-Dünger 20-5-8	CHF/100 kg	63.51	87.32	93.17	93.17	29.66	-	Engrais NPK 20-5-8

¹ Quelle: Landesindex der Konsumentenpreise (BFS)

² Preis für 9 001-14 000 Liter

³ Nach Abzug der Mineralölsteuerrückerstattung

⁴ Lieferbedingungen: Sackware, franko Hof, mind. 8 t

¹ Source : Indice suisse des prix à la consommation (OFS)

² Prix pour 9 001-14 000 litres

³ Après déduction du remboursement de l'impôt sur les carburants

⁴ Conditions de livraison : en sac, franco ferme, au moins 8 t

6.15 Einkaufspreisindex landwirtschaftlicher Produktionsmittel, Übersicht Indice des prix d'achat des agents de production agricole, vue d'ensemble

Dezember 2020 = 100 ~ Décembre 2020 = 100

Produktgruppen	2021		2022				Groupes de produits
	Mai	Januar	Februar	März	April	Mai	
	Mai	Janvier	Février	Mars	Avril	Mai	
Gesamtinput	102.0	107.4	108.3	109.9	112.2	113.2	Input total
Landwirtschaftliche Verbrauchsgüter (Vorleistungen)	102.3	107.8	109.0	111.0	113.9	114.7	Produits consommés dans l'agriculture (consom. intermédiaire)
Saat- und Pflanzgut	100.7	101.0	101.0	102.0	102.0	102.0	Semences et plants
Energie- und Schmierstoffe	116.2	128.4	137.7	153.2	165.0	172.3	Énergie et lubrifiants
Dünge- und Bodenverbesserungsmittel	110.1	163.9	166.4	166.5	190.3	190.3	Engrais et amendements
Pflanzenschutz- und Schädlingsbekämpfungsmittel	99.1	101.6	101.6	101.6	101.6	101.6	Produits phytosanitaires et anti-parasitaires
Tierarzt und Medikamente	100.4	99.8	99.7	100.4	100.5	100.5	Vétérinaire et médicaments
Futtermittel	101.8	106.0	106.3	108.1	110.6	110.6	Aliments pour animaux
Instandhaltung von Maschinen und Geräten	100.2	101.6	102.7	103.5	103.6	103.7	Entretien des machines et de l'équipement
Instandhaltung von Bauten	104.6	111.4	113.7	113.7	113.2	115.9	Entretien des bâtiments
Sonstige Waren und Dienstleistungen	99.2	101.4	101.5	101.6	102.4	102.6	Autres biens et services
Landwirtschaftl. Investitionsgüter	101.3	106.1	106.2	106.4	106.6	108.5	Investissements agricoles
Ausrüstungsgüter	100.7	106.2	106.3	106.7	107.0	107.0	Biens d'équipements
Bauten	102.5	106.5	106.5	106.5	106.5	112.0	Constructions
Produktionsmittel landwirtschaftlicher Herkunft ¹	101.6	105.2	105.4	107.2	109.2	109.2	Agents de production d'origine agricole ¹
Restliche Produktionsmittel ²	102.2	108.2	109.4	111.0	113.3	114.7	Autres agents de production ²

¹ Produktionsmittel, bei denen ein grosser Teil der Wertschöpfung in der Landwirtschaft erfolgt: Saat- und Pflanzgut, Futtermittel

² Restliche Produktionsmittel, bei denen die Wertschöpfung überwiegend ausserhalb der Landwirtschaft erfolgt.

¹ Agents de production dont une part importante de la valeur ajoutée est d'origine agricole: semences et plants, aliments pour animaux.

² Autres agents de production dont la plupart de la valeur ajoutée est créée en dehors de l'agriculture.

Agristat

Agristat

Entwicklung der wichtigsten Einkaufspreisindizes nach Jahr und Monat Évolution des indices des prix d'achat des agents de production, par année et mois

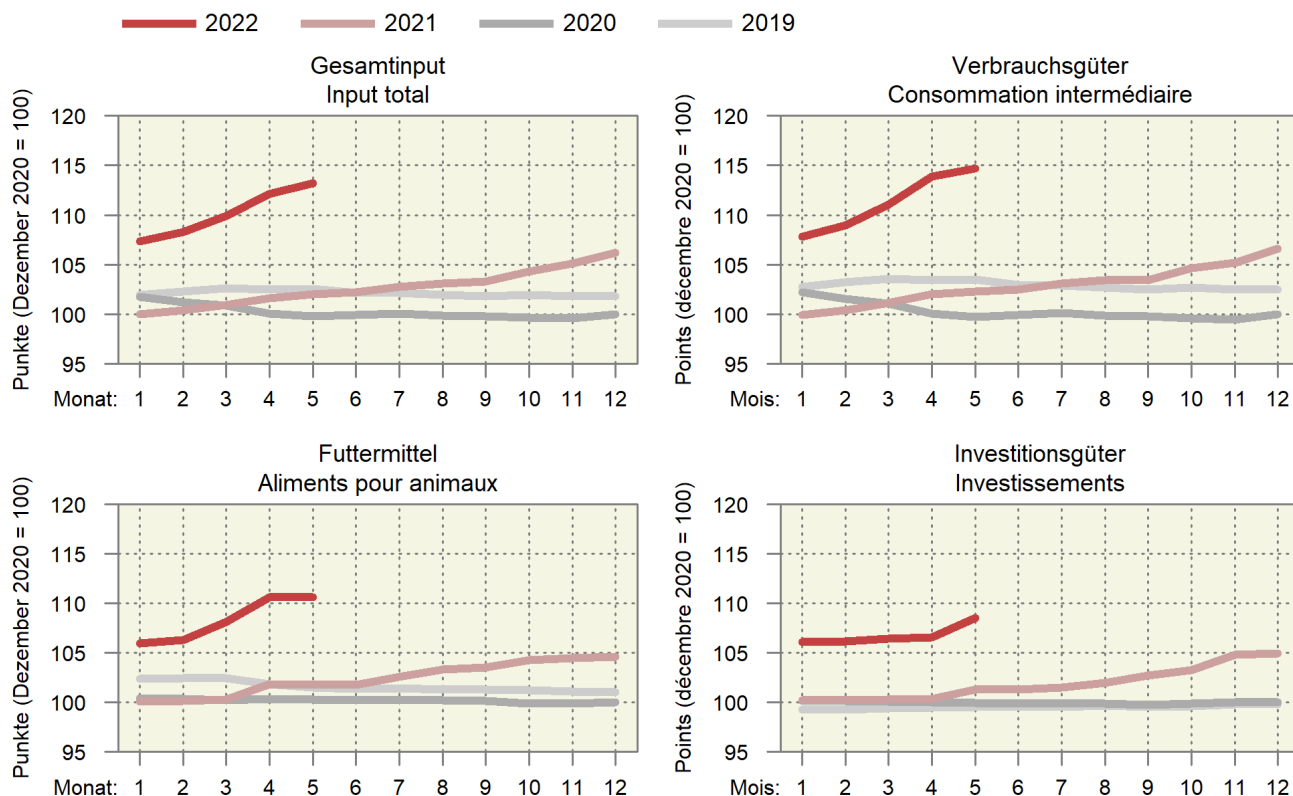

Entwicklung der wichtigsten Einkaufspreisindizes Évolution des principaux indices des prix d'achats des agents de production

Entwicklung nach Jahr und Monat, Dezember 2020 = 100; oben rechts: Änderung in Prozent im letzten Monat gegenüber dem Vorjahresmonat

Évolution par année et mois, décembre 2020 = 100; à droite en haut : changement en pourcent dans le dernier mois par rapport au mois de l'année précédente

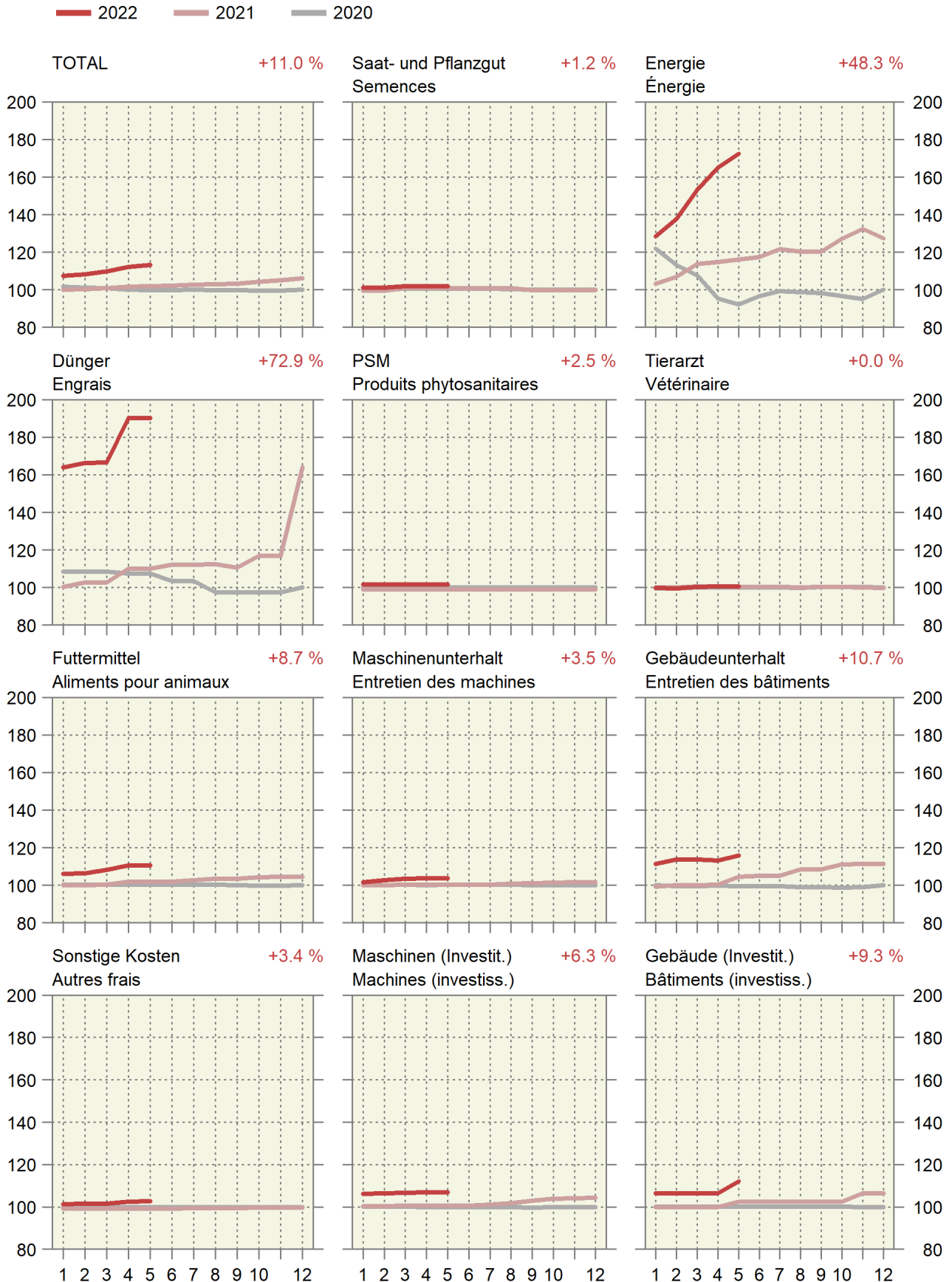

6.16 Einkaufspreisindex landwirtschaftlicher Produktionsmittel, detailliert Indice des prix d'achat des agents de production agricole, détaillé

Januar 2018 = 100 ~ Janvier 2018 = 100

Produktgruppen	Gewichtung 2018	2021			2022			Veränderung in % zum Variation en % par rap.	Groupes de produits
		Pondération 2018	Mai	April	Mai	Vorjahr	Vormonat		
			Mai	Avril	Mai	Année préc.	Mois préc.		
Gesamtinput	100.0000	101.4	111.5	112.5	11.0	0.9		Input total	
Landwirtschaftliche Verbrauchsgüter (Vorleistungen)	77.0679	100.4	111.9	112.6	12.2	0.7		Produits consommés dans l'agricult. (consommation intermédiaire)	
Saat- und Pflanzgut	4.3342	101.3	102.6	102.6	1.2	-		Semences et plants	
Energie und Schmierstoffe	7.4654	97.1	137.9	144.0	48.3	4.4		Énergie et lubrifiants	
Strom	2.5767	97.6	98.6	98.6	1.1	-		Électricité	
Heizstoffe	0.9100	91.3	146.5	154.8	69.6	5.7		Combustibles de chauffage	
Treibstoffe	3.7867	98.0	163.8	173.8	77.3	6.1		Carburants	
Schmierstoffe	0.1920	101.5	114.0	114.0	12.3	-		Lubrifiants	
Dünge- und Bodenverbesserungsmittel	3.0109	107.1	185.2	185.2	72.9	-		Engrais et amendements	
Einnährstoffdünger	2.1076	109.8	210.0	210.0	91.3	-		Engrais simples	
Mehrnährstoffdünger	0.6323	101.7	138.9	138.9	36.6	-		Engrais composés	
Sonstige Dünge- und Bodenverbesserungsmittel	0.2710	99.1	100.6	100.6	1.5	-		Autres engrais et amendements	
Pflanzenschutz- und Schädlingsbekämpfungsmittel	1.8450	97.6	100.1	100.1	2.5	-0.0		Produits phytosanitaires et antiparasitaires	
Tierarzt und Medikamente	3.0050	98.4	98.5	98.4	0.0	-0.0		Vétérinaire et médicaments	
Futtermittel	23.0202	101.6	110.5	110.5	8.7	0.0		Aliments pour animaux	
Einzelfuttermittel	4.5822	101.9	110.0	110.2	8.1	0.1		Aliments simples	
Mischfuttermittel	18.4380	101.6	110.6	110.6	8.9	-		Aliments composés	
für Kälber	1.2701	101.7	112.8	112.8	10.9	-		pour veaux	
für Rinder ohne Kälber	5.0476	103.5	112.8	112.8	9.0	-		pour bovins autres que veaux	
für Schweine	7.2551	99.8	108.1	108.1	8.3	-		pour porcins	
für Geflügel	4.5470	102.2	111.6	111.6	9.2	-		pour volailles	
sonstige	0.3183	101.9	108.8	108.8	6.7	-		autres	
Instandhaltung von Maschinen und Geräten	7.6212	101.0	104.4	104.6	3.5	0.1		Entretien des machines et de l'équipement	
Instandhaltung von Bauten	3.1255	105.2	113.7	116.4	10.7	2.4		Entretien des bâtiments	
Sonstige Waren und Dienstleistungen	23.6405	98.9	102.1	102.3	3.4	0.2		Autres biens et services	
Landwirtschaftliche Dienstleistungen	10.1022	96.6	97.8	97.8	1.3	-		Services agricoles	
Sonstige Waren und Dienstleistungen a.n.g	13.5383	100.7	105.3	105.7	4.9	0.3		Autres biens et services n.d.a.	
Wasserkosten	0.9445	98.3	98.3	98.3	-	-		Frais de l'eau	
Kleinwerkzeuge	2.9214	100.6	110.6	111.4	10.7	0.7		Petit outillage	
Allg. Kosten Pflanzenbau	2.1406	103.0	115.8	116.4	13.0	0.6		Frais généraux en cult. végétale	
Allg. Kosten Tierhaltung	2.6020	91.4	96.5	96.6	5.7	0.1		Frais généraux en prod. animale	
Kommunikation	2.0024	104.1	105.2	105.4	1.2	0.2		Communication	
Administration, Beratungsdienstleistungen, Finanzdienstleistungen	1.8536	109.2	109.2	109.2	-	-		Administration, services de consultation, services financiers	
Berufsverbände	1.0738	100.0	91.7	91.7	-8.3	-		Organisations professionnelles	
Landwirtschaftl. Investitionsgüter	22.9321	104.6	110.1	112.0	7.1	1.8		Investissements agricoles	
Ausrüstungsgüter	14.2866	105.4	111.9	112.0	6.3	0.0		Biens d'équipements	
Einrichtungen und sonstige Maschinen	9.3227	105.3	112.0	112.0	6.4	-		Équipements et autres machines	
Einachsschlepper und andere einachsige Motorgeräte	0.4861	108.7	113.8	113.8	4.7	-		Monoaxes et autres machines à un essieu	
Maschinen und Geräte für die Bodenbearbeitung	2.6976	104.2	112.3	112.3	7.8	-		Machines et équipements pour la culture du sol	
Maschinen und Geräte für die Ernte	3.3914	105.0	112.6	112.6	7.2	-		Machines et équipements pour la récolte	
Maschinen und Einrichtungen der Innenwirtschaft	2.7476	106.2	110.8	110.8	4.3	-		Machines et équipements utilisés à l'intérieur de la ferme	
Fahrzeuge	4.9639	105.4	111.8	111.8	6.1	0.1		Véhicules	
Zugmaschinen	3.3036	105.6	112.4	112.4	6.4	-		Tracteurs	
Sonstige Fahrzeuge	1.6603	105.0	110.6	110.8	5.5	0.2		Autres véhicules	
Bauten	7.6423	103.5	107.5	113.1	9.3	5.2		Constructions	
Sonstige Investitionen	1.0032	101.7	103.0	105.1	3.4	2.0		Autres investissements	
Produktionsmittel landwirtschaftlicher Herkunft	27.3544	101.6	109.2	109.2	7.5	0.0		Agents de production d'origine agricole	
Restliche Produktionsmittel	72.6456	101.3	112.3	113.7	12.3	1.3		Autres agents de production	

6.17 Index der Preise landwirtschaftlicher Produktionsfaktoren Indice des prix de facteurs de la production agricole

Dezember 2020 = 100 ~ Décembre 2020 = 100

Produktgruppen	Gewichtung 2019 Pondération 2019	2021				2022				Veränderung in % zum Variation en % par rap.	Groupes de produits
		2021		2022		2021		2022			
		Mai	Mai	März	April	Mai	Mai	Vorjahr	Vormonat		
		Mai	Mars	Avril	Mai	Année préc.	Mois préc.				
Kapitalkosten	100.0000	100.6	115.8	152.3	163.5	62.6	7.4	Coûts financiers			
Arbeitskosten	100.0000	100.1	100.7	100.7	101.1	1.0	0.4	Coûts du travail			
Lohnkosten	79.0869	100.1	100.7	100.7	101.2	1.0	0.4	Coûts salariaux			
Lohnnebenkosten (Sozialkosten)	20.9131	100.0	100.8	100.8	100.8	0.8	-	Charges sociales			

Agristat

Agristat

Entwicklung des Preisindex landwirtschaftlicher Produktionsmittel und -faktoren Évolution de l'indice de prix des agents et facteurs de la production agricole

Änderung von Mai 2021 bis Mai 2022 ~ Variation de mai 2021 jusqu'à mai 2022

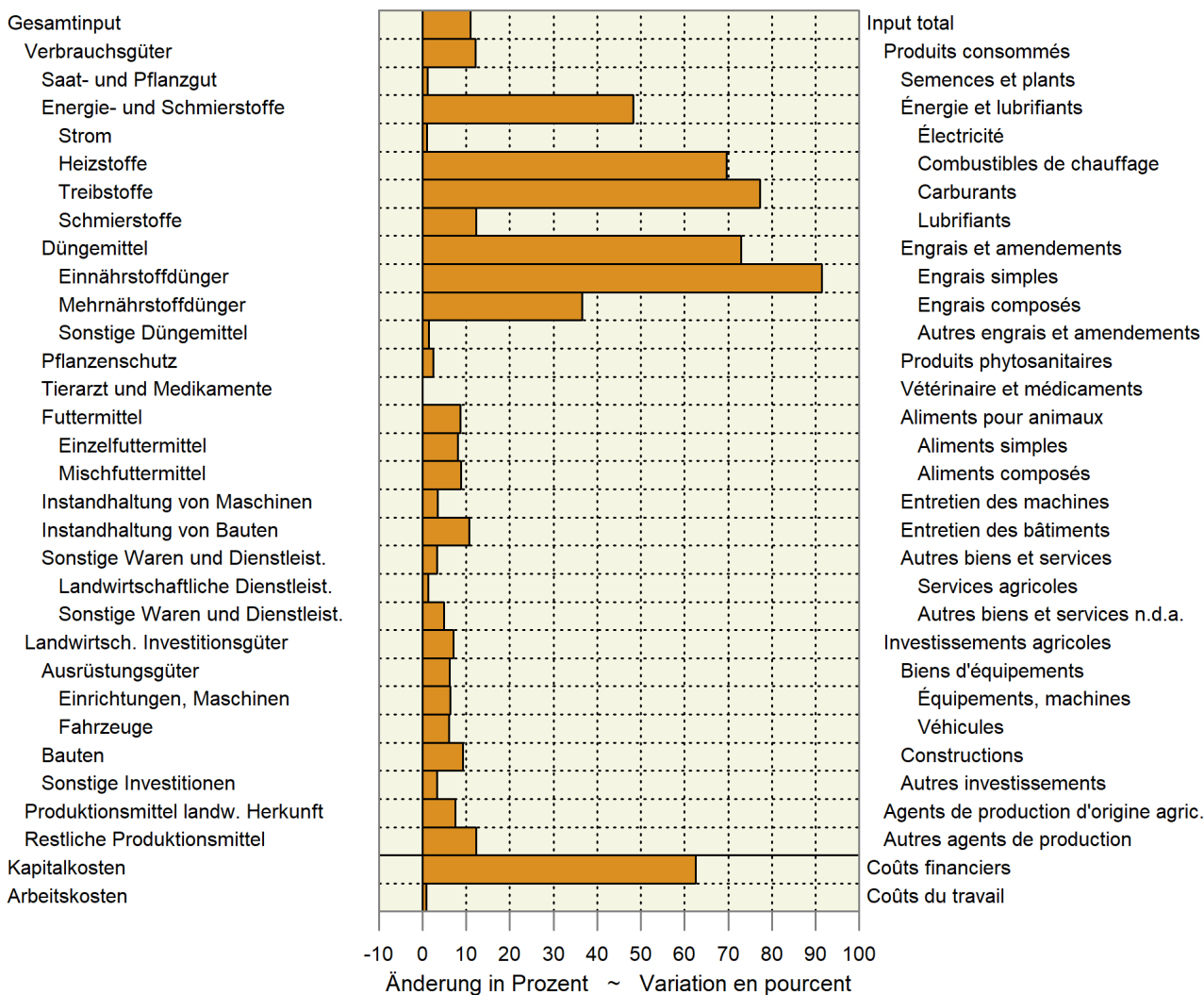

6.18 Preisentwicklung von Schlachtvieh und Metzgereierzeugnissen Évolution des prix du bétail de boucherie et des produits de boucherie

Verkaufswert von Schlachtvieh (Grossvieh, Kälber, Schweine), Preisentwicklung von Fleisch und -waren und Häuten, Bruttomargen von Bankvieh, Kälbern, Schweinen

Valeur de vente du bétail de boucherie (gros bétail, veaux, porcs), évolution des prix de la viande, de la charcuterie, des saucisses et des peaux, marge brute du bétails d'égal, des veaux et des porcs

Jahre Monate	Schlachtgewicht in 100 t ¹	Verkaufswert (exkl. MwSt.) ¹	~ Valeur des ventes (hors TVA) ¹	Preisindex ² ~ Indice des prix ²	Bruttomarge, Index ³ ~ Marge brute, indice ³						
Années Mois	Poids mort en 100 t ¹	Mio CHF Millions de CHF	CHF/100 kg CHF par 100 kg	Index Jan. 2007 (CHF 544 = 100) Index jan 2007 (CHF 544 = 100)	Fleisch und -waren ⁴ Viande, charcuterie et saucisses ⁴	Häute ⁵ (exkl. MwSt.) Peaux ⁵ (hors TVA)	Total ⁶ Total ⁶	Bankvieh Bétail d'égal	Kälber Veaux	Schweine Porcs	
2021	Jan	313	192	611	112.3	108.2	7.7	107.2	143.0	124.2	127.9
	Feb	298	184	617	113.4	108.1	7.7	107.1	138.5	110.1	101.9
	Mrz	339	224	661	121.5	108.1	10.3	107.1	146.2	137.6	128.0
	Apr	296	199	672	123.4	107.6	10.3	106.6	149.1	130.1	117.1
	Mai	289	197	681	125.1	108.9	28.2	108.0	147.6	131.3	118.9
	Jun	300	205	685	125.8	106.6	28.2	105.8	145.1	129.2	108.2
	Jul	290	191	658	120.8	107.1	35.9	106.3	149.1	130.4	105.6
	Aug	313	202	645	118.5	107.0	51.3	106.4	139.8	123.0	110.4
	Sep	306	196	639	117.4	106.3	51.3	105.8	146.4	122.8	115.9
	Okt	309	202	654	120.1	106.3	51.3	105.7	134.5	120.0	96.4
	Nov	358	241	673	123.7	106.7	51.3	106.2	139.0	111.5	114.2
	Dez	317	206	650	119.5	106.5	51.3	106.0	144.7	117.6	112.9
	Jahr	3 728	2 438	654	120.1	107.3	32.1	106.5	143.6	124.0	113.1
2022	Jan	316	201	637	117.0	106.0	46.2	105.4	139.2	114.4	110.3
	Fév	294	184	625	114.9	106.4	46.2	105.8	143.3	114.3	111.4
	Mar	340	215	634	116.4	107.0	46.2	106.3	139.3	127.2	110.8
	Avr	288	190	659	121.0	107.1	46.2	106.4	143.9	125.6	121.5
	Mai	306	202	661	121.5	108.3	46.2	107.7	157.0	120.2	109.6

¹ Aktuelles Jahr provisorisch

² Basis Januar 2007 = 100

³ BLW Marktbeobachtung: Bruttomarge = Nettoeinnahmen + Importvorteile - Einstandspreis; Basis Januar 2007 = 100

⁴ Gruppe «Fleisch und Fleischwaren» des Landesindex der Konsumentenpreise, Basis Dezember 2005 = 100

⁵ Häute- und Fellversteigerungen in Zürich, Preise für Rinderhäute 1a, umgerechnet in Index

⁶ Gewogenes Mittel (Annahme: Fleisch 99 %, Häute 1 %)

¹ L'année actuelle est provisoire

² Base janvier 2007 = 100

³ OFAG, Observation du marché: marge brute = recettes nettes + avantage de l'importation - prix de revient; base janvier 2007 = 100

⁴ Rubrique « viande, charcuterie et saucisses » de l'indice des prix à la consommation, base décembre 2005 = 100

⁵ Mise aux enchères de cuirs et peaux bruts à Zurich, prix pour des peaux de bovins 1a, converti en indice

⁶ Moyenne pondérée (supposition: viande 99 %, peaux 1 %)

Bundesamt für Landwirtschaft (BLW); Bundesamt für Statistik (BFS); weitere Quellen; Berechnungen durch Agristat

Office fédéral de l'agriculture (OFAG); Office fédéral de la statistique (OFS); autres sources; calculs par Agristat

6.19 Landesindex der Konsumentenpreise Indice des prix à la consommation

Dezember 2020 = 100 ~ Décembre 2020 = 100

Produktgruppen	Gewichtung 2022 ¹	2021				2022				Veränderung in % zum Vorjahr	Gruppen de produits
		2021		2022		2022		2022			
		Mai	März	April	Mai	Vorjahr	Vormonat	Vorjahr	Vormonat		
	Pondération 2022 ¹	Mai	Mars	Avril	Mai	Année préc.	Mois préc.				
Landesindex Total	100.000	101.0	103.0	103.3	104.0	2.9	0.7	Indice total			
Nahrungsmittel	11.555	100.2	99.1	99.4	101.1	0.9	1.7	Alimentation			
Alkoholfreie Getränke	1.053	101.0	103.9	100.9	104.1	3.1	3.1	Boissons non alcooliques			
Alkoholische Getränke	1.645	99.8	100.5	101.0	104.1	4.3	3.1	Boissons alcooliques			
Tabakwaren	1.837	100.5	101.6	101.3	101.8	1.2	0.5	Produits du tabac			
Mahlzeiten in Gaststätten	1.687	100.2	101.5	101.7	101.9	1.7	0.2	Repas dans les restaurants et cafés			
Getränke in Gaststätten	0.896	100.2	100.9	101.1	101.4	1.1	0.2	Boissons dans les restaurants et cafés			

¹ Der Index wird seit dem Jahr 2000 jährlich neu gewichtet

¹ A partir de l'année 2000, la pondération de l'indice est revue chaque année

Bundesamt für Statistik (BFS)

Office fédéral de la statistique (OFS)

6.20 Produzenten- und Importpreisindex Indice des prix à la production et à l'importation

Dezember 2020 = 100 ~ Décembre 2020 = 100

Produktgruppen	Gewichtung 2020 Pondération 2020	2021		2022		Veränderung in % zum Variation en % par rap.		Groupes de produits
		Mai	März	April	Mai	Vorjahr	Vormonat	
		Mai	Mars	Avril	Mai	Année préc.	Mois préc.	
Produzentenpreisindex Total	100.0000	101.3	104.3	105.3	105.8	4.4	0.4	Indice des prix à la production, total
Landw. Produkte, inbegr. Gartenbau- und Baum- schulprodukte	1.9556	99.7	101.7	102.1	102.2	2.5	0.1	Produits agricoles, produits de pépinières et prod. horticoles inclus
Nahrungs- und Futtermittel	8.8716	100.7	101.5	101.9	102.3	1.6	0.4	Produits alimentaires et aliments fourragers
Getränke	0.5242	100.1	100.7	100.7	100.7	0.6	-	Boissons
Tabakwaren	0.3672	102.5	102.9	102.9	102.9	0.4	-	Tabacs
Forstwirtschaftliche Produkte	0.1158	100.5	115.1	118.2	118.2	17.7	-	Produits sylvicoles
Holzprodukte	2.3191	100.9	110.9	110.9	112.1	11.1	1.1	Produits en bois
Importpreisindex, Total	100.0000	104.8	112.7	114.9	117.2	11.9	2.0	Indice des prix à l'importation, total
Landwirtschaftliche Produkte	1.8769	108.6	121.2	122.6	124.6	14.8	1.6	Produits agricoles
Nahrungs- und Futtermittel	3.8578	102.4	106.0	107.4	108.1	5.6	0.7	Produits alimentaires et aliments fourragers
Getränke	1.0973	100.0	100.2	100.2	100.2	0.2	-	Boissons
Holzprodukte	1.1761	105.9	117.3	117.3	124.3	17.4	6.0	Produits en bois

Bundesamt für Statistik (BFS)

Office fédéral de la statistique (OFS)

Produzenten- und Importpreisindex Indice des prix à la production et à l'importation

Produzentenpreisindex (PPI) und Importpreisindex (IPI), Dezember 2020 = 100

Indice des prix à la production (IPP) et indice des prix à l'importation (IPI), décembre 2020 = 100

— 2022 — 2021 — 2020

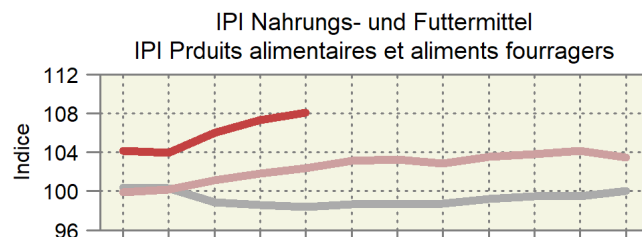
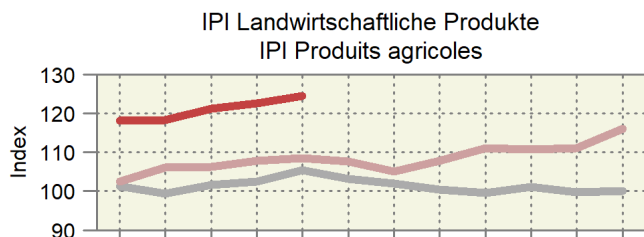
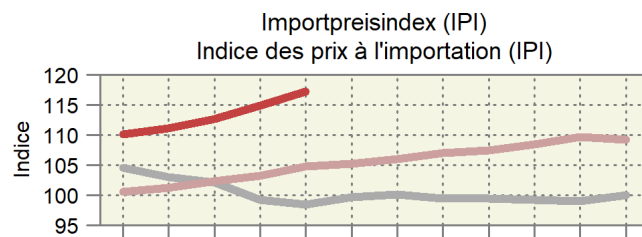
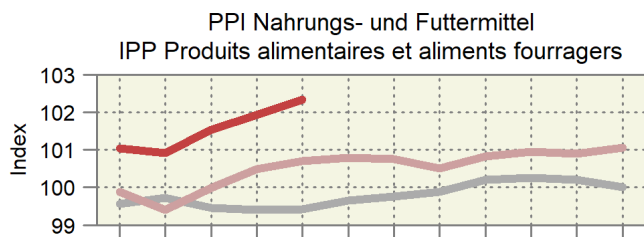
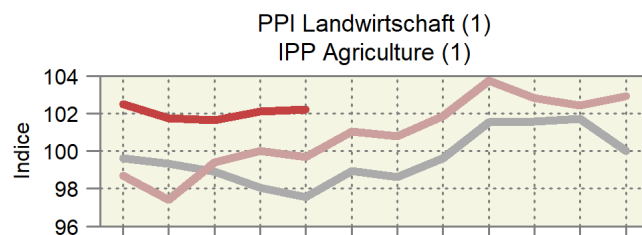
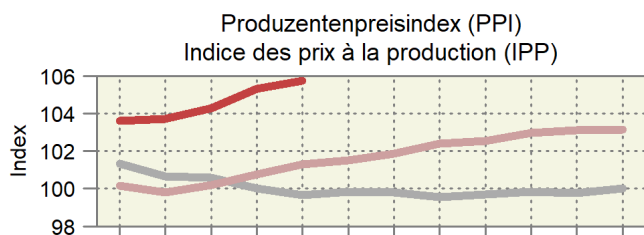

Monat: 1 2 3 4 5 6 7 8 9 10 11 12
1) Inklusive Produkte des Gartenbaus und der Baumschulen ~ 1) Y compris les produits de pépinières et horticoles

6.21 Vergleich der Indexentwicklung Comparaison de l'évolution des indices

Index der Einkaufspreise für Produktionsmittel (EPI), der Produzentenpreise landwirtschaftlicher Erzeugnisse (PPI-L) und der Konsumentenpreise für Nahrungsmittel (LIK), Dezember 2020 = 100

Indice des prix d'achat des agents de production (IPA), des prix à la production des produits agricoles (IPP-A) et des prix à la consommation des denrées alimentaires (IPC), décembre 2020 = 100

	2020							2021				
	Jun	Jul	Aug	Sep	Okt	Nov	Dez	Jan	Feb	Mrz	Apr	Mai
	Jun	Jul	Août	Sep	Oct	Nov	Déc	Jan	Fév	Mar	Avr	Mai
EPI ~ IPA	99.9	100.1	99.9	99.8	99.6	99.6	100.0	100.0	100.4	101.0	101.6	102.0
PPI-L ~ IPP-A ¹	100.3	101.2	101.8	103.1	103.0	102.1	100.0	99.9	97.6	99.0	100.3	100.2
LIK ~ IPC	103.5	102.9	102.5	102.6	101.9	100.8	100.0	99.8	99.8	99.5	99.6	100.2

	2021							2022				
	Jun	Jul	Aug	Sep	Okt	Nov	Dez	Jan	Feb	Mrz	Apr	Mai
	Jun	Jul	Août	Sep	Oct	Nov	Déc	Jan	Fév	Mar	Avr	Mai
EPI ~ IPA	102.2	102.7	103.1	103.3	104.3	105.1	106.2	107.4	108.3	109.9	112.2	113.2
PPI-L ~ IPP-A ¹	102.8	103.5	104.0	105.4	104.3	102.9	103.2	103.3	101.7	101.1	102.3	102.8
LIK ~ IPC	100.5	100.8	101.3	100.8	99.8	99.0	98.7	98.3	98.6	99.1	99.4	101.1

¹ Die Indices der zwei aktuellsten Monate sind provisorisch.

¹ Les indices des deux mois les plus actuels sont provisoires.

Indexentwicklung Évolution des indices

Dezember 2020 = 100 ~ Décembre 2020 = 100

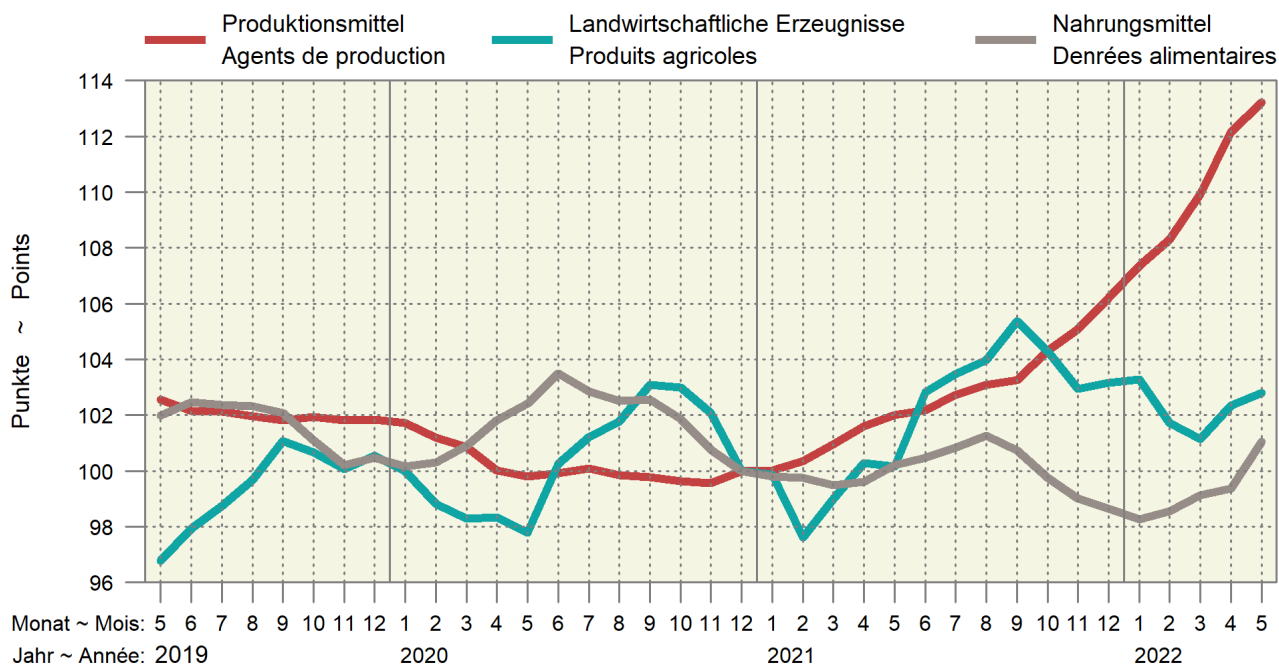

6.22 Kaufkraft landwirtschaftlicher Produkte im Verhältnis zu landwirtschaftlichen Produktionsmitteln Pouvoir d'achat des produits agricoles par rapport aux agents de production agricole

Verhältnis zwischen dem Produzentepreisindex Landwirtschaft und dem Einkaufspreisindex landw. Produktionsmittel, Dezember 2020 = 100. Die Indices der zwei aktuellsten Monate sind provisorisch.

Relation entre l'indice des prix à la production dans l'agriculture et l'indice des prix des agents de production agricoles, décembre 2020 = 100. Les indices des deux mois les plus actuels sont provisoires.

Jahre	Jan	Feb	Mrz	Apr	Mai	Jun	Jul	Aug	Sep	Okt	Nov	Dez	Jahresmittel
Années	Jan	Fév	Mar	Avr	Mai	Jun	Jul	Aoû	Sep	Oct	Nov	Déc	Moyenne annuelle
2018	95.5	93.7	93.0	92.7	92.6	94.7	96.1	94.0	94.8	94.4	93.4	94.4	94.1
2019	94.5	93.9	93.4	94.0	94.4	95.9	96.7	97.8	99.3	98.7	98.3	98.7	96.3
2020	98.3	97.7	97.5	98.3	98.0	100.3	101.1	101.9	103.3	103.4	102.5	100.0	100.2
2021	99.9	97.3	98.1	98.7	98.2	100.6	100.7	100.9	102.0	100.0	98.0	97.1	99.3
2022	96.2	93.9	92.0	91.2	90.8								

Agristat

Agristat

Kaufkraft landw. Produkte im Verhältnis zu den landw. Produktionsmitteln Pouvoir d'achat des produits agricoles par rapport aux agents de production agricole

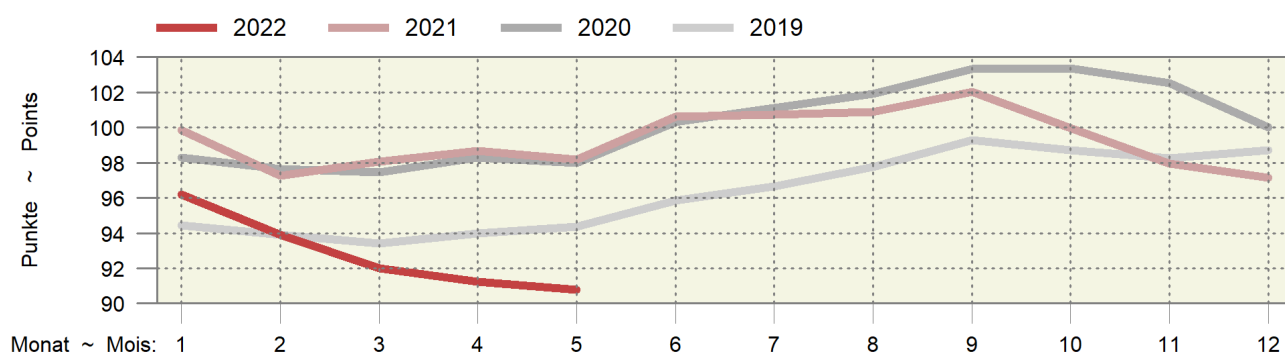

6.23 Kaufkraft landwirtschaftlicher Produkte im Verhältnis zu den Konsumentenpreisen Pouvoir d'achat des produits agricoles par rapport aux prix à la consommation

Verhältnis zwischen dem Produzentepreisindex Landwirtschaft und dem Landesindex der Konsumentenpreise, Dezember 2020 = 100. Die Indices der zwei aktuellsten Monate sind provisorisch.

Relation entre l'indice des prix à la production dans l'agriculture et l'indice des prix à la consommation, décembre 2020 = 100. Les indices des deux mois les plus actuels sont provisoires.

Jahre	Jan	Feb	Mrz	Apr	Mai	Jun	Jul	Aug	Sep	Okt	Nov	Dez	Jahresmittel
Années	Jan	Fév	Mar	Avr	Mai	Jun	Jul	Aoû	Sep	Oct	Nov	Déc	Moyenne annuelle
2018	96.3	94.3	93.3	93.2	93.1	95.4	96.9	94.9	95.9	95.8	95.5	96.1	95.0
2019	95.9	95.3	94.6	94.9	95.1	96.2	97.5	98.4	99.9	99.7	99.3	99.7	97.2
2020	99.4	98.1	97.5	97.9	97.3	99.8	100.9	101.4	102.7	102.6	102.0	100.0	100.0
2021	99.8	97.4	98.4	99.5	99.2	101.7	102.4	102.7	104.0	102.6	101.3	101.6	100.9
2022	101.6	99.4	98.2	99.0	98.9								

Agristat

Agristat

Kaufkraft landwirtschaftlicher Produkte im Verhältnis zu den Konsumentenpreisen Pouvoir d'achat des produits agricoles par rapport aux prix à la consommation

Dezember 2020 = 100 ~ Décembre 2020 = 100

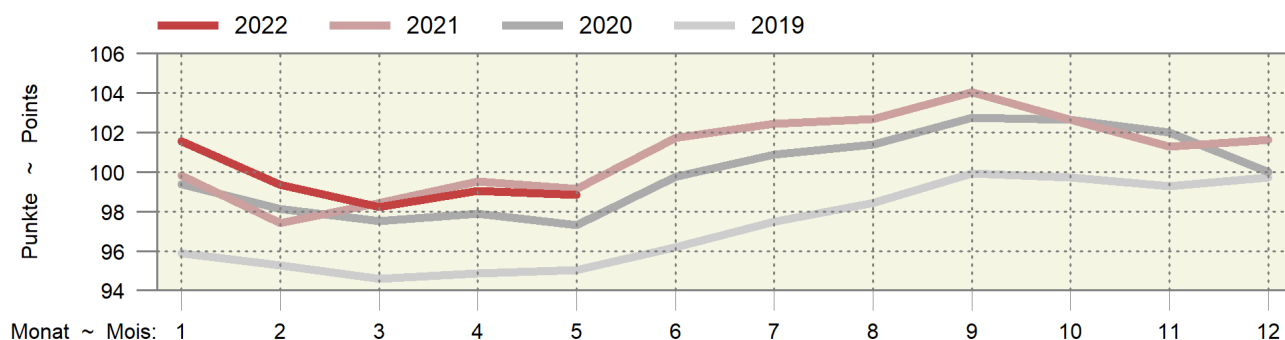

6.24 Weltmarktpreise Prix sur le marché mondial

Internationale Preise der Weltbank (WB), der Börse Chicago (C) und der Börse New York (NY), Preise in CHF/Tonne (Rohöl in CHF/1000 Liter)

Prix internationaux de la Banque Mondiale (WB), de la bourse Chicago (C) et de la bourse New York (NY), prix en CHF/tonne (pétrole brut en CHF/1000 Liter)

Produkte	Quelle Source	2021	2022			Differenz in CHF zum		Produits
		Juni	April	Mai	Juni	Différence en CHF par rapport à		
		Juin	Avril	Mai	Juin	Vorjahr Année préc.	Vormonat Mois préc.	
Rindvieh	C	2 409	2 913	2 881	2 853	443.34	-27.99	Bovins
Rindfleisch	WB	3 077	3 274	3 431	3 634	557.35	203.67	Viande de bœuf
Mastrinder	C	5 155	5 785	5 961	5 718	563.94	-242.76	Bovins à l'engrais
Schweine	C	2 301	2 161	2 230	2 306	4.98	76.01	Porcs
Geflügelfleisch	WB	2 162	3 469	3 630	3 507	1 345.27	-123.46	Viande de poulet
Weizen	C	225	378	411	363	138.11	-47.59	Blé
Weichweizen SRW USA	WB	239	403	430	363	123.82	...	Blé tendre SRW USA
Reis Thailand 5 %	WB	423	407	455	424	1.21	-30.52	Riz Thaïlande 5 %
Mais	C	244	303	302	285	41.05	-16.36	Maïs
Mais	WB	266	329	338	321	55.20	-17.20	Maïs
Sojabohnen	C	493	584	598	595	101.82	-2.53	Soja
Sojabohnen	WB	558	680	710	704	146.28	-5.41	Soja
Sojamehl	WB	424	547	519	505	80.57	-14.64	Farine de soja
Kaffee Arabica	WB	3 852	5 526	5 628	5 766	1 913.77	138.40	Café Arabica
Kaffee Robusta	WB	1 698	2 163	2 228	2 187	489.09	-40.93	Café Robusta
Kaffee (CSCE)	NY	3 152	4 623	4 776	4 927	1 775.52	151.45	Café (CSCE)
Tee	WB	2 450	3 059	2 926	2 822	371.97	-104.20	Thé
Kakao	WB	2 148	2 318	2 320	2 219	70.91	-100.55	Cacao
Kakao	NY	2 180	2 435	2 445	2 343	162.99	-101.95	Cacao
Bananen USA	WB	1 113	1 375	1 432	1 375	261.29	-56.98	Bananen USA
Orangen	WB	577	856	904	897	319.78	-6.54	Oranges
Kokosöl	WB	1 517	1 977	1 777	1 625	108.21	-152.41	Huile de coco
Erdnussöl	WB	1 316	1 363	1 454	1 536	219.35	82.22	Huile d'arachides
Palmöl	WB	912	1 588	1 683	1 434	522.56	-248.46	Huile de palme
Palmkernöl	WB	1 271	1 949	1 775	1 485	214.03	-289.83	Huile de noix de palmiers
Sojaöl	WB	1 378	1 838	1 924	1 674	295.67	-250.01	Huile de soja
Rapsöl	WB	1 387	2 139	2 175	1 912	524.83	-262.79	Huile de colza
Sonnenblumenöl	WB	1 177	2 148	2 038	1 801	623.62	-237.19	Huile de tournesol
Zucker	WB	348	409	420	399	50.76	-21.08	Sucre
Zucker Nr. 11 (CSCE)	NY	349	407	413	399	49.80	-14.11	Sucre n° 11 (CSCE)
Fischmehl	WB	1 364	1 551	1 602	1 537	172.77	-65.17	Farine de poisson
Harnstoff	WB	357	873	693	659	302.34	-34.12	Urée
Rohphosphat	WB	113	236	250	275	161.25	24.79	Phosphate brut
Diammoniumphosphat	WB	549	900	826	749	199.91	-76.86	Phosphate diammonique
Triple superphosphat	WB	499	808	811	713	214.02	-97.75	Triple superphosphate
Kaliumchlorid	WB	184	531	551	538	353.68	-13.83	Chlorure de potassium
Kautschuk TSR20	WB	1 926	1 977	2 017	1 940	13.70	-77.17	Caoutchouc TSR20
Rohöl	WB	410	614	679	702	291.98	23.26	Pétrole brut
Kohle Australien	WB	118	Charbon d'Australie
Gas Europa	WB	9.35	30.40	29.26	32.83	23.47	3.57	Gaz Europe

Weltbank; Börse Chicago; Börse New York

Banque Mondiale; Bourse de Chicago; Bourse de New York

Entwicklung der Weltmarktpreise, Teil 1 Évolution des prix sur le marché mondial, 1ère partie

In CHF pro t; oben rechts: Änderung in % im letzten Monat gegenüber dem Vorjahr

En CHF par t; à droite en haut: changement en % au dernier mois par rapport à l'année précédente

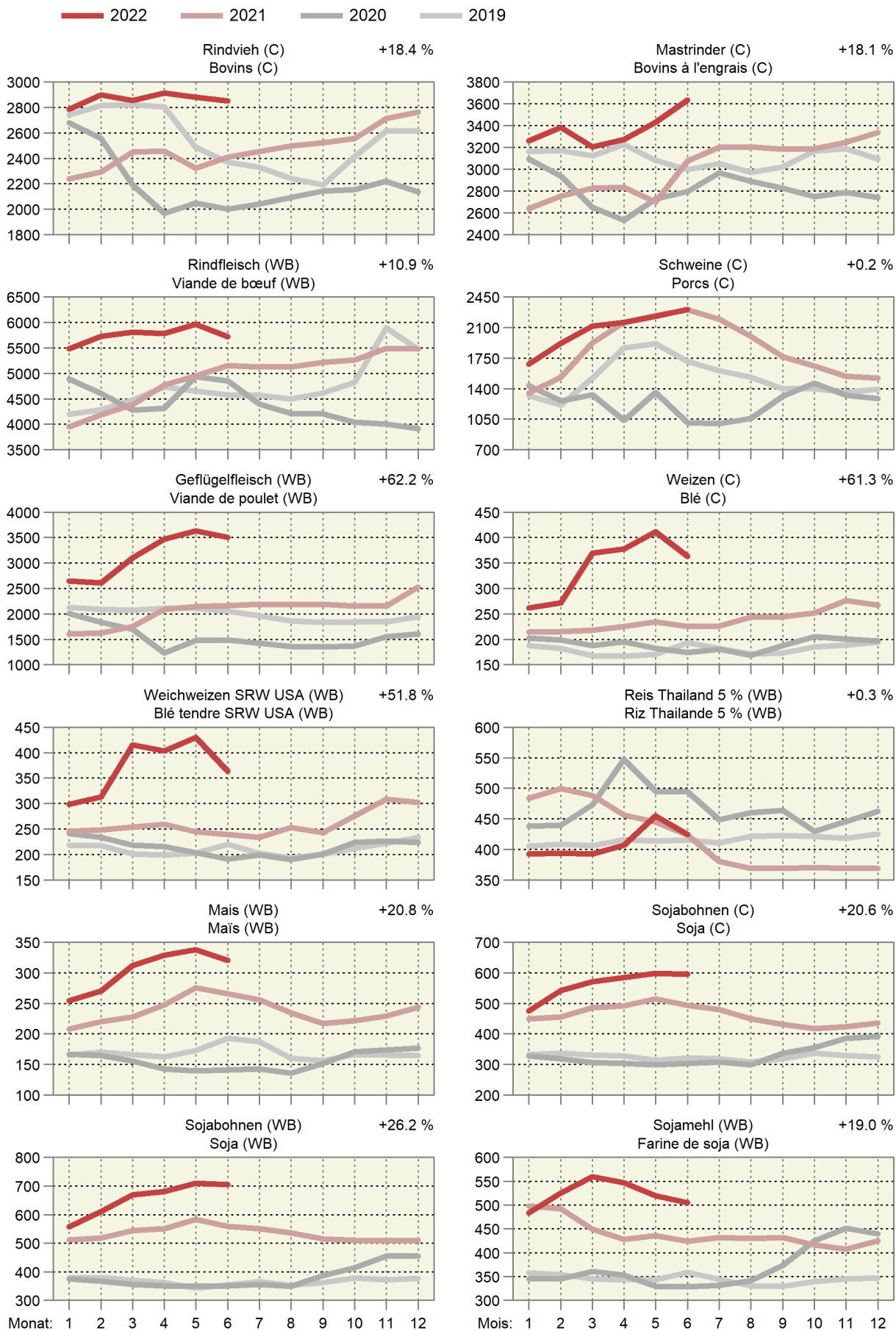

Entwicklung der Weltmarktpreise, Teil 2 Évolution des prix sur le marché mondial, 2ème partie

In CHF pro t; oben rechts: Änderung in % im letzten Monat gegenüber dem Vorjahr

En CHF par t; à droite en haut: changement en % au dernier mois par rapport à l'année précédente

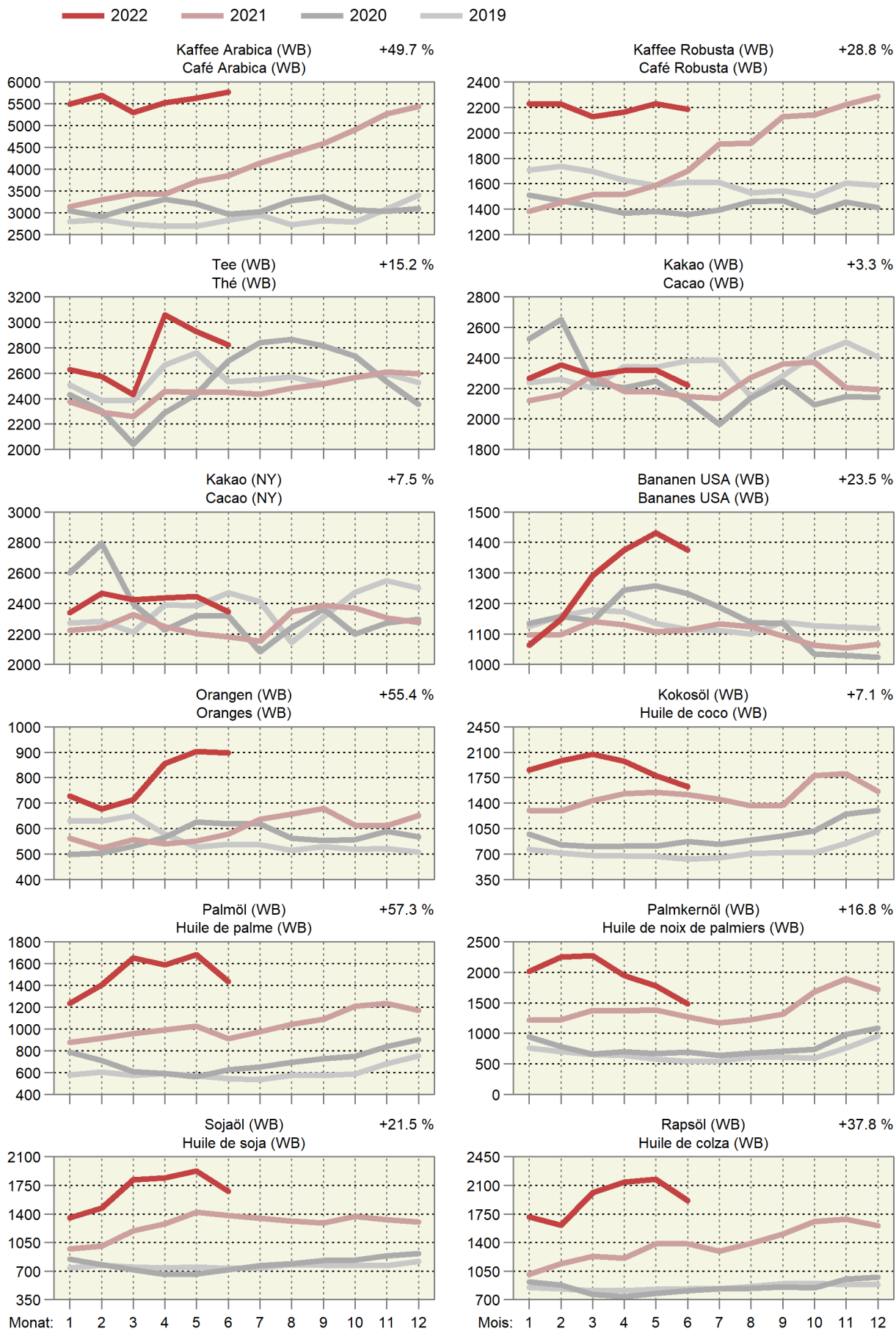

Entwicklung der Weltmarktpreise, Teil 3 Évolution des prix sur le marché mondial, 3ème partie

In CHF pro t; oben rechts: Änderung in % im letzten Monat gegenüber dem Vorjahr

En CHF par t; à droite en haut: changement en % au dernier mois par rapport à l'année précédente

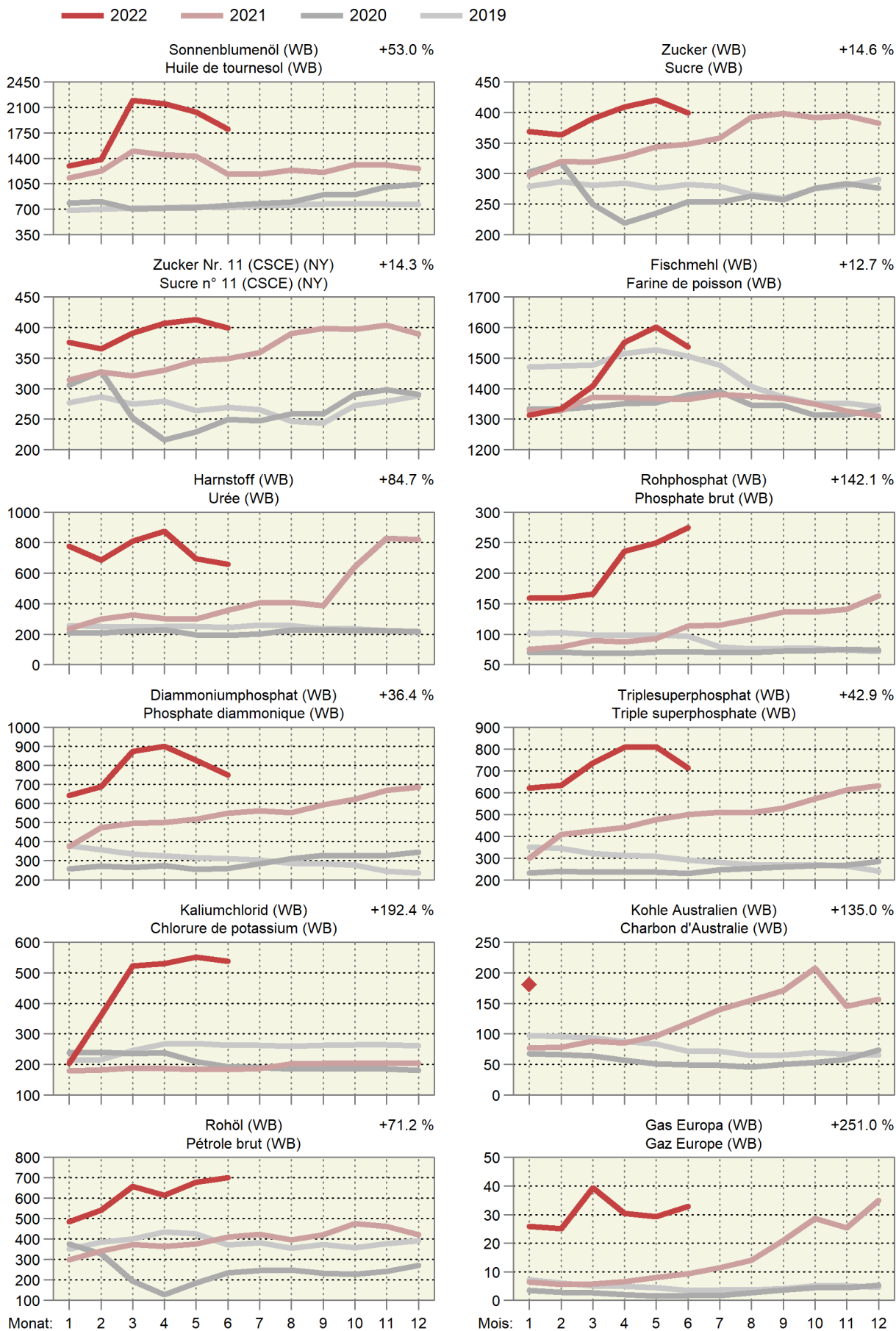

6.25 Deutsche Börsenpreise für Pflanzenbauprodukte Prix de bourse allemands pour des produits de la production végétale

Jährliche und monatliche Durchschnittspreise gemäss jeweiligem Devisenkurs umgerechnet in CHF/100 kg, ohne MwSt.
Prix moyens par an et par mois convertis en fonction des cours de devises correspondants en CHF/100 kg, hors TVA

Produkte	2021		2022		Differenz in CHF zum		Produits
	Différence en CHF par rapport à						
	Juni	April	Mai	Juni *	Vorjahr	Vormonat	
	Jun	Avril	Mai	Jun *	Année préc.	Mois préc.	
A-Weizen	24.23	38.58	41.58	38.42	14.19	-3.16	Blé classe A
Brotweizen	24.33	40.45	34.14	37.21	12.88	3.08	Blé panifiable
Brotroggen	21.85	40.14	42.76	40.20	18.35	-2.57	Seigle panifiable
Futtergerste	23.64	37.74	38.05	32.50	8.86	-5.55	Orge fourragère
Futterweizen	24.81	39.62	40.55	37.09	12.28	-3.45	Blé fourrager
Braugerste	25.51	47.31	21.80	...	Orge de brasserie
Körnermais	29.45	37.39	37.99	34.09	4.64	-3.90	Mais-grain
Raps	58.40	99.69	97.95	78.72	20.32	-19.23	Colza
Weizenkleie, lose	19.56	64.37	28.40	22.43	2.87	-5.97	Son de blé, en vrac
Rapsschrot	38.56	53.74	54.77	46.57	8.01	-8.20	Tourteau de colza
Sojaschrot	41.71	55.12	51.81	52.20	10.49	0.40	Tourteau de soja

Diverse deutsche Produktbörsen

Diverses bourses de marchandises allemandes

Entwicklung deutscher Börsenpreise für Pflanzenbauprodukte Évolution de prix de bourse allemands de produits de la production végétale

In CHF pro 100 kg; oben rechts: Änderung in % im letzten Monat gegenüber dem Vorjahr
En CHF par 100 kg ; à droite en haut : changement en % au dernier mois par rapport à l'année précédente

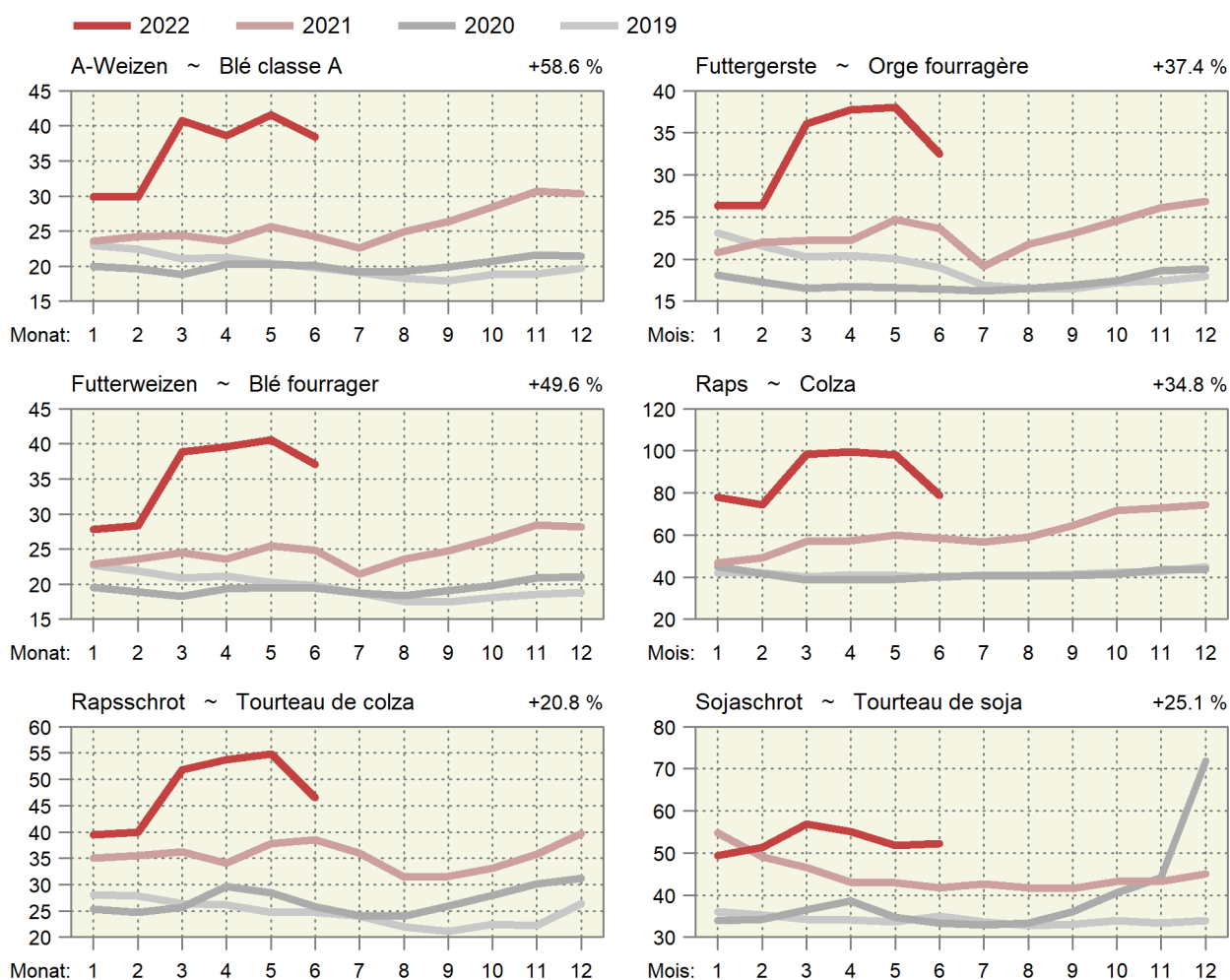

6.26 Preise von Schlachtvieh und Tränkekälbern in den Nachbarländern Prix du bétail de boucherie et des veaux à l'engrais dans les pays voisins

Euro-Preise umgerechnet in CHF pro kg SG oder pro Tier

Prix en euros transformés en CHF par kg PM ou par animal

Kategorie	Land	Klasse	2021	2022	Differenz in CHF zum			
Catégorie	Pays	Classe	Mai	März	April	Mai	Différence en CHF par rapport à	
			Mai	Mars	Avril	Mai	Vorjahr	Vormonat
							Année préc.	Mois préc.
Mastschweine (CHF/kg SG) ~ Porcs de boucherie (CHF/kg PM)								
	DE	E	1.68	1.86	2.07	1.97	0.28	-0.11
	FR	E	1.80	1.56	1.81	1.88	0.08	0.07
	IT	R	1.88	1.91	2.16	2.11	0.23	-0.05
	AT	E	1.82	1.92	2.16	2.10	0.28	-0.06
Mastmuni (CHF/kg SG) ~ Taureaux (CHF/kg PM)								
	DE	R3 (T3)	4.31	5.85	5.84	5.44	1.13	-0.40
	FR	R3 (T3)	4.15	4.96	5.08	5.29	1.15	0.22
	IT	R3 (T3)	3.99	4.39	4.56	4.71	0.72	0.15
	AT	R3 (T3)	4.16	4.92	5.12	5.11	0.94	-0.01
Rinder (CHF/kg SG) ~ Génisses (CHF/kg PM)								
	DE	R3 (T3)	3.92	5.38	5.58	5.49	1.57	-0.10
	FR	R3 (T3)	4.58	4.97	5.13	5.37	0.78	0.24
	IT	R3 (T3)	4.39	4.86	5.23	5.16	0.77	-0.07
	AT	R3 (T3)	3.96	4.68	4.84	4.89	0.92	0.04
Kühe (CHF/kg SG) ~ Vaches (CHF/kg PM)								
	DE	O3 (A3)	3.48	4.96	5.21	5.16	1.68	-0.05
	FR	O3 (A3)	3.54	4.50	4.70	5.05	1.51	0.34
	IT	O3 (A3)	3.23	3.90	4.22	4.31	1.08	0.09
	AT	O3 (A3)	3.03	4.00	4.21	4.35	1.32	0.14
Schlachtkälber (CHF/kg SG) ~ Veaux de boucherie (CHF/kg PM)								
	DE	E-P (C-X)	4.47	5.41	5.50	5.53	1.06	0.04
	FR	R (T)	6.74	7.10	7.18	7.30	0.56	0.12
	IT	6.45	6.49	6.63	...	0.14
	AT	E-P (C-X)	6.36	6.25	6.27	6.20	-0.16	-0.07
Tränkekälber männlich (CHF/Tier) ~ Veaux à l'engrais mâles (CHF/animal)								
	DE	Milchtyp ~ Type laitier	96	105	123	145	49	22
	FR	Milchtyp ~ Type laitier	60	83	86	94	34	8
	IT	Milchtyp ~ Type laitier	138	110	123	136	-1	13
	AT	Milchtyp ~ Type laitier	131	129	141	208	78	67
	DE	Masttyp ~ Type engraissement	198	220	238	260	62	23
	FR	Masttyp ~ Type engraissement	216	219	221	239	23	18
	IT	Masttyp ~ Type engraissement	281	256	265	278	-3	13
	AT	Masttyp ~ Type engraissement	475	326	351	397	-78	45
Schlachtlämmer (CHF/kg SG) ~ Agneaux de boucherie (CHF/kg PM)								
	DE		8.53	7.77	8.31	8.67	0.14	0.36
	FR		8.10	7.76	8.19	8.31	0.21	0.12
	IT		5.19	5.15	6.17	6.00	0.81	-0.17
	AT		6.54	6.58	6.70	6.78	0.24	0.08

Verschiedene Quellen

Sources diverses

Preise von Schlachtvieh in den Nachbarländern
 Prix du bétail de boucherie dans les pays voisins

In CHF pro kg Schlachtgewicht (SG) ~ En CHF par kg de poids mort (PM)

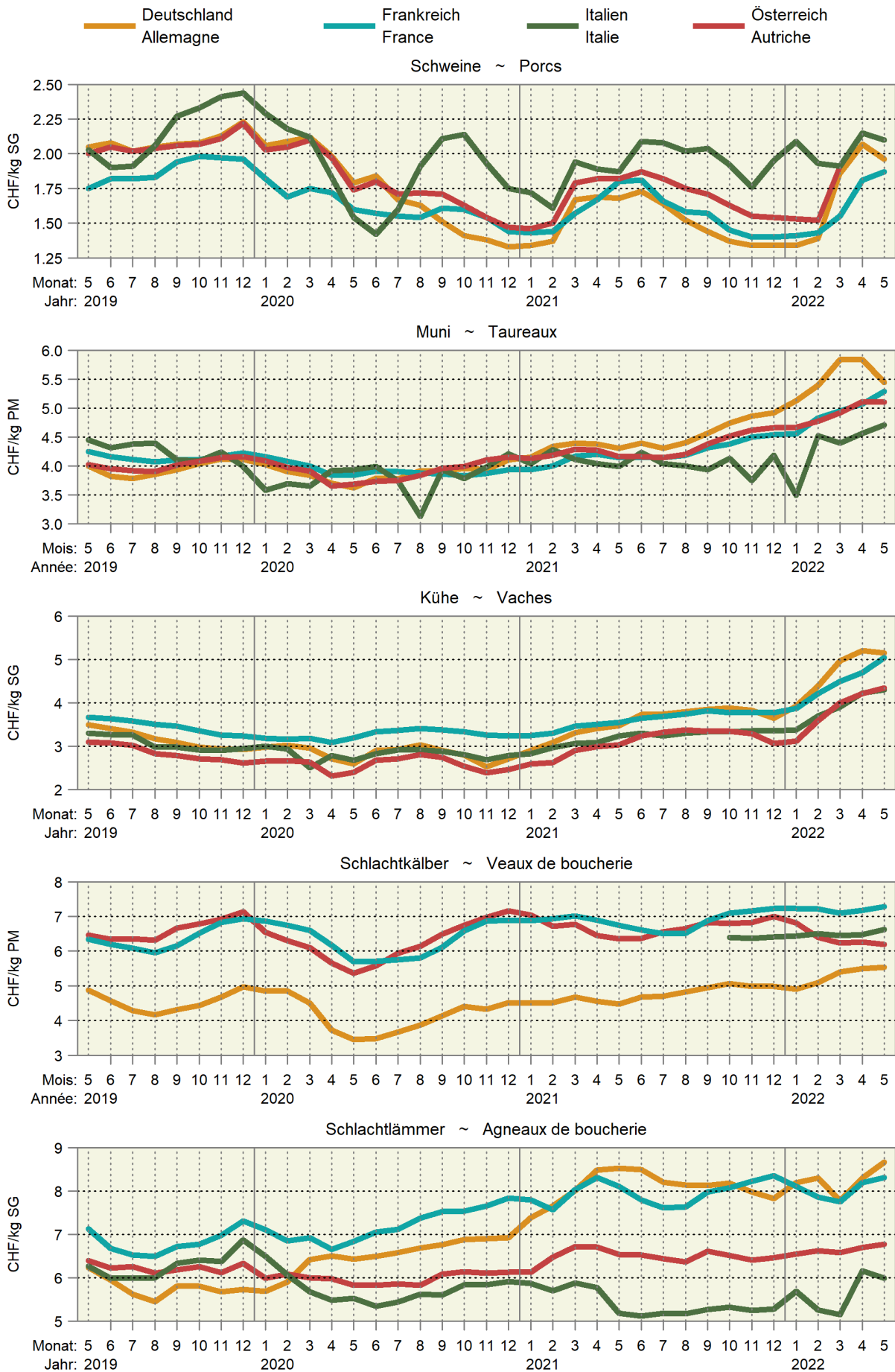

6.27 Internationale Preise für Milchprodukte Prix internationaux de produits laitiers

In CHF/kg ~ En CHF/kg

Produkte	2021		2022				Differenz in CHF zum		Produits
	Juni	Juni *	März	April	Mai	Juni *	Différence en CHF par rapport à		
							Vorjahr	Vormonat	
Produits	Année préc.	Mois préc.	Mars	Avril	Mai	Juin *	Année préc.	Mois préc.	
Westeuropa									Europe de l'Ouest
Butter	4.04	6.78	6.14	6.32	6.44	6.78	2.74	0.34	Beurre
Magermilchpulver	2.84	4.11	4.04	4.09	4.07	4.11	1.27	0.04	Poudre de lait écrémé
Vollmilchpulver	3.55	4.87	4.56	4.54	4.42	4.87	1.32	0.45	Poudre de lait entier
Ozeanien									Océanie
Butter	4.26	5.85	6.44	6.46	6.08	5.85	1.59	-0.22	Beurre
Magermilchpulver	3.17	4.13	4.23	4.28	4.08	4.13	0.97	0.05	Poudre de lait écrémé
Vollmilchpulver	3.69	3.99	4.30	4.05	3.77	3.99	0.30	0.22	Poudre de lait entier

Schweizer Milchproduzenten (SMP)

Producteurs suisses de lait (PSL)

Preisentwicklung für Milchprodukte in Westeuropa Évolution des prix de produits laitiers dans l'Europe de l'Ouest

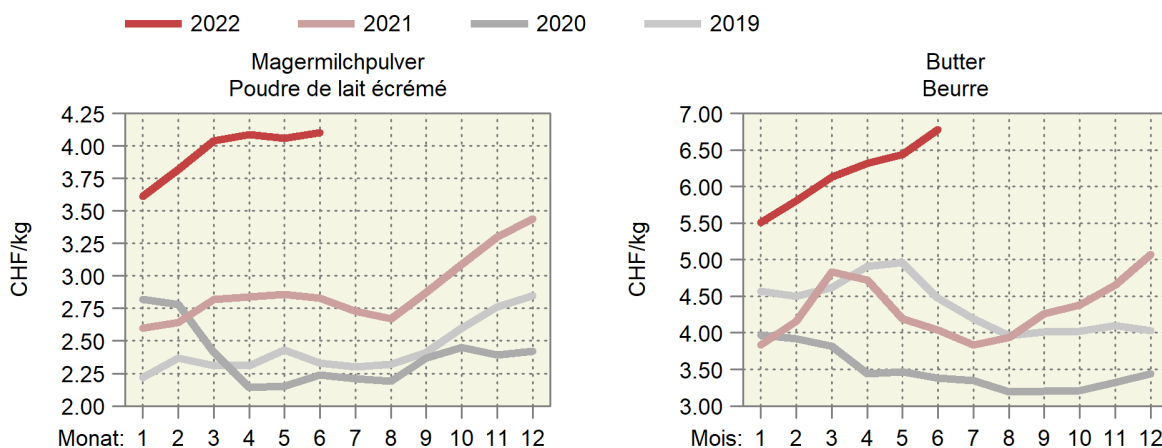

Entwicklung der Fett- und Eiweisspreise in Westeuropa Évolution des prix de la graisse et de la protéine dans l'Europe de l'Ouest

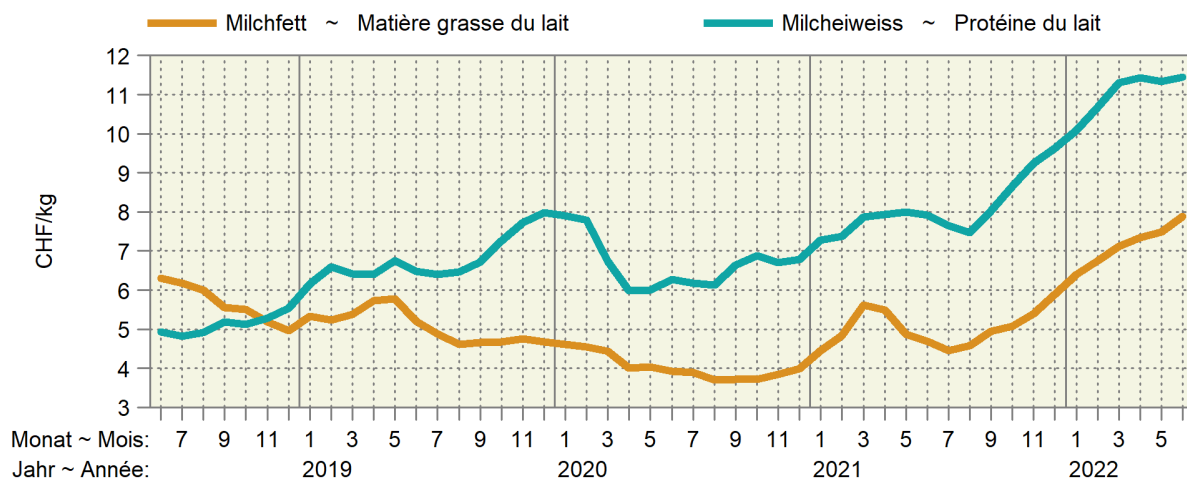

7. Diverses ~ Divers

7.1 Verkaufswert tierischer Erzeugnisse im Monat Mai Valeur de vente de produits d'origine animale au mois de mai

Berechnung ohne Eigenverbrauch ~ Calcul sans auto-consommation

Erzeugnisse	Einheit Unité	Verkaufsmenge			Verkaufswert je Mengeneinheit CHF ohne MwSt.			Verkaufswert, tausend CHF ohne MwSt.			Produits
		Quantité vendue			Valeur de vente par unité de mesure, CHF hors TVA			Valeur de vente, milliers de CHF hors TVA			
		2021	2022 *	%	2021	2022 *	%	2021	2022 *	%	
Nutzvieh- export	St. ~ Pce	3	110	...	585	1 265	...	2	139	...	Export. de bétail de rente
Schlachttiere											Animaux de bouch.
Grossvieh	St. ~ Pce	31 320	31 754	1.4	2 902	2 980	2.7	90 881	94 624	4.1	Gros bétail
Kälber	St. ~ Pce	16 551	17 723	7.1	1 691	1 969	16.4	27 984	34 889	24.7	Veaux
Schweine	St. ~ Pce	194 086	209 121	7.7	403	347	-13.9	78 257	72 597	-7.2	Porcs
Schafe	St. ~ Pce	19 061	18 092	-5.1	292	289	-1.1	5 572	5 232	-6.1	Moutons
Geflügel ¹	t LG ~ t PV	12 859	13 533	5.2	2 430	2 649	9.0	31 248	35 850	14.7	Volaille ¹
Total								233 942	243 192	4.0	Total
Milch	t	322 915	650	707	8.9	209 796	Lait
Eier	1000 St. ~ Pce	88 589	90 246	1.9	294	300	2.0	26 047	27 056	3.9	Œufs

¹ Poulet, Truten¹ Poulet, DindeBundesamt für Landwirtschaft (BLW); Bundesamt für Zoll und Grenzsicherheit (BAZG);
Proviande; weitere Quellen; Berechnungen durch AgristatOffice fédéral de l'agriculture (OFAG); Office fédéral de la douane et de la sécurité des
frontières (OFDF); Proviande; autres sources; calculs par Agristat

7.2 Verkaufswert tierischer Erzeugnisse nach Monaten Valeur de vente de produits d'origine animale par mois

Berechnungen ohne Eigenverbrauch in Millionen CHF, ohne MwSt. ~ Calcul sans auto-consommation en millions de CHF, hors TVA

Jahr Monat	Nutzvieh- ausfuhr	Schlachttiere ~ Animaux de boucherie					Milch Lait	Eier Œufs	Total	
		Grossvieh	Kälber	Schweine	Schafe	Geflügel ¹				
		Gros bétail	Veaux	Porcs	Moutons	Volaille ¹				
2021	Jan	0.1	91.6	26.7	73.4	4.3	28.7	191.3	24.2	440.3
	Feb	0.2	89.4	27.4	67.3	4.6	28.6	176.7	23.6	417.9
	Mrz	0.1	107.8	32.9	83.6	8.0	32.9	202.0	28.0	495.3
	Apr	0.0	92.5	29.8	76.6	5.3	31.2	204.0	25.7	465.2
	Mai	0.0	90.9	28.0	78.3	5.6	31.2	209.8	26.0	469.8
	Jun	0.0	87.2	31.1	86.8	5.1	32.5	189.9	25.9	458.6
	Jul	0.0	85.2	29.5	76.0	4.4	33.8	182.0	27.2	438.1
	Aug	0.0	95.7	29.9	76.0	4.9	32.0	176.2	27.5	442.2
	Sep	0.0	91.5	28.4	75.7	6.5	33.6	198.7	26.6	461.0
	Okt	0.0	103.4	27.4	71.0	5.9	32.4	202.4	28.1	470.7
	Nov	0.0	131.5	35.0	74.6	6.5	32.7	179.9	28.8	489.1
	Dez	0.0	97.8	35.7	72.5	6.5	33.8	188.7	30.9	466.0
	Jahr	0.4	1 164.4	361.7	911.9	67.6	383.6	2 301.7	322.7	5 514.0
2022 *	Jan	0.0	100.8	30.5	69.7	4.5	32.0	199.8	26.7	464.0
	Fév	0.1	90.2	29.0	64.5	4.6	31.3	179.2	22.0	421.0
	Mar	0.0	104.4	35.7	75.2	6.3	35.6	203.3	30.7	491.1
	Avr	0.0	90.1	33.7	66.0	6.5	32.2	208.5	27.9	464.9
	Mai	0.1	94.6	34.9	72.6	5.2	35.9	...	27.1	270.4
Jan - Mai 2021		0.3	472.2	144.8	379.1	27.8	152.8	983.8	127.6	2 288.5
Jan - mai 2022 *		0.3	480.2	163.7	347.9	27.2	166.9	...	134.3	...

¹ Poulet, Truten

¹ Poulet, Dinde

Bundesamt für Landwirtschaft (BLW); Bundesamt für Zoll und Grenzsicherheit (BAZG); Proviande; weitere Quellen; Berechnungen durch Agristat

Office fédéral de l'agriculture (OFAG); Office fédéral de la douane et de la sécurité des frontières (OFDF); Proviande; autres sources; calculs par Agristat

Verkaufswert tierischer Erzeugnisse nach Monat Valeur de vente de produits d'origine animale par mois

— 2022 — 2021 — 2020

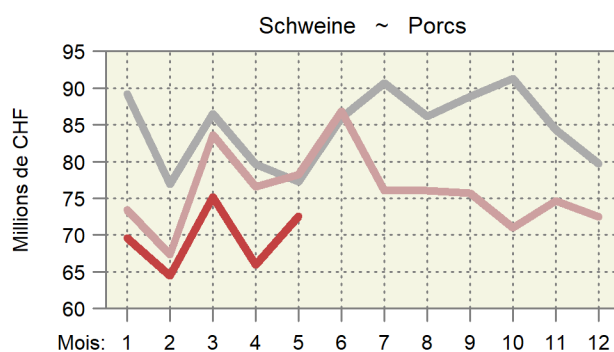
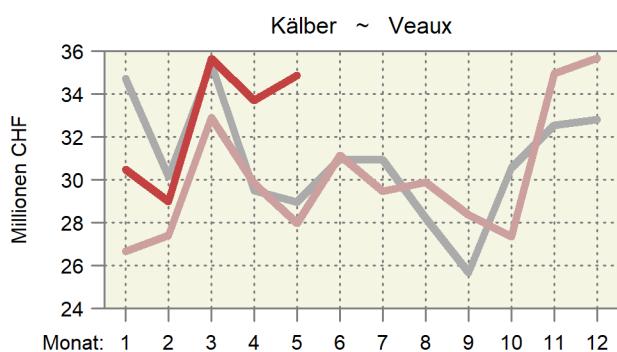
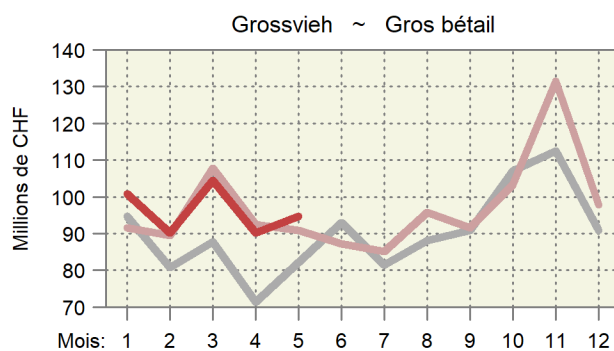
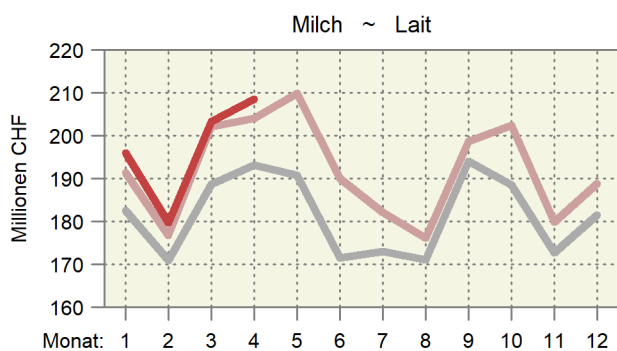

7.3 Verarbeitung von Getreide zur menschlichen Ernährung Transformation de céréales pour l'alimentation humaine

In Tonnen ~ En tonnes

	Jahr ~ Année				2021/2020	
	2018	2019	2020	2021	%	
Inlandgetreide						Céréales indigènes
Weizen konventionell	253 217	243 338	242 765	236 194	-2.7	Blé conventionnel
Weizen IP	110 988	117 047	124 356	124 176	-0.1	Blé IPS
Weizen Bio	11 790	16 443	25 036	20 008	-20.1	Blé Bio
Roggen	6 778	7 383	8 186	7 491	-8.5	Seigle
Dinkel (ohne Spelz)	10 874	11 856	14 126	10 080	-28.6	Épeautre (sans balle)
Andere	217	266	262	217	-17.1	Autres
Inlandgetreide, total	393 865	396 333	414 731	398 166	-4.0	Céréales indigènes, total
Auslandgetreide						Céréales étrangères
Weizen	55 595	55 488	49 889	52 736	5.7	Blé
Roggen	1 537	1 420	753	1 181	56.8	Seigle
Andere	7 383	8 348	8 692	13 555	55.9	Autres
Auslandgetreide, total	64 514	65 256	59 335	67 472	13.7	Céréales étrangères, total
Getreide, total	458 379	461 589	474 065	465 638	-1.8	Céréales, total
Mahlprodukte						Farine produite
Weissmehl	214 771	220 746	225 672	206 317	-8.6	Farine blanche
Halbweissmehl	88 569	88 793	89 644	89 853	0.2	Farine mi-blanche
Ruchmehl	26 367	26 248	24 495	25 494	4.1	Farine bise
Spezialmehl	32 912	31 196	34 881	46 561	33.5	Farine spéciale
Total	362 619	366 992	374 692	368 225	-1.7	Total
Hartweizen	66 227	67 360	43 959	41 605	-5.4	Blé dur
Dunstausschoss						Produits de la mouture
Teigwarendunst	42 083	43 814	26 074	25 102	-3.7	Fin finot pour la prod. de pâtes alimentaires
Kochgriess	1 821	1 503	1 521	1 336	-12.2	Semoule
Spezialprodukte	267	279	399	367	-8.0	Produits spéciaux
Total	44 172	45 595	27 995	26 805	-4.3	Total

Dachverband Schweizerischer Müller (DSM)

Fédération des meuniers suisses (FMS)

7.4 Umsätze im Detailhandel: Nahrungsmittel, Getränke und Tabak Chiffres d'affaires dans le commerce de détail: alimentation, boissons et tabac

Entwicklung auf der Basis der kalender- und saisonbereinigten Umsätze, 2015 = 100.

Évolution sur la base des chiffres d'affaires corrigés des effets calendaires et des variations saisonnières, 2015 = 100.

Monat ~ Mois	Nominal							Real ~ Réel						
	Jahr ~ Année							Jahr ~ Année						
	2016	2017	2018	2019	2020	2021	2022	2016	2017	2018	2019	2020	2021	2022
Jan ~ Jan	101.0	102.9	103.4	105.1	105.0	117.5	111.6	100.9	102.7	102.0	102.6	103.1	115.5	110.8
Feb ~ Fév	99.6	101.8	103.6	104.1	109.4	116.7	112.3	99.0	100.4	102.4	101.5	107.6	115.1	111.3
Mrz ~ Mar	99.3	102.8	104.6	104.9	115.0	122.2	112.0	98.6	102.6	103.4	102.7	112.6	121.2	110.8
Apr ~ Avr	99.1	100.7	103.8	105.9	109.6	121.5	110.6	100.3	100.8	102.7	103.7	106.7	120.0	109.3
Mai ~ Mai	99.3	101.9	104.4	103.2	123.7	117.5	111.3	99.7	101.6	102.7	101.3	120.9	116.8	109.3
Jun ~ Jun	98.5	103.3	106.1	106.8	117.0	112.5		100.1	102.8	104.0	104.4	113.3	111.6	
Jul ~ Jul	99.6	101.6	104.5	107.0	116.7	110.0		100.3	101.0	102.4	105.1	113.7	109.0	
Aug ~ Aoû	100.7	101.0	104.8	106.0	114.7	111.1		99.8	100.5	103.3	104.1	112.3	109.6	
Sep ~ Sep	100.8	103.8	104.5	106.1	112.4	110.7		99.8	103.2	102.5	103.9	109.8	109.6	
Okt ~ Oct	100.9	102.7	105.5	105.0	116.5	111.7		100.2	101.7	103.1	103.3	113.6	110.6	
Nov ~ Nov	100.2	103.3	105.6	106.1	115.4	113.1		99.8	102.0	103.0	104.5	112.7	111.7	
Dez ~ Déc	95.5	101.8	105.3	106.1	120.5	110.8		101.5	100.8	102.8	104.1	118.4	109.9	

Bundesamt für Statistik (BFS),
Detailhandelsumsatzstatistik

Office fédéral de la statistique (OFS),
Statistique des chiffres d'affaires du commerce de détail

Umsätze im Detailhandel Chiffres d'affaires dans le commerce de détail

Kalender- und saisonbereinigte Entwicklung, 2015 = 100

Évolution corrigée des effets calendaires et des variations saisonnières, 2015 = 100

— 2022 — 2021 — 2020 — 2019

Nahrungsmittel, Getränke, Tabak ~ Denrées alimentaires, boissons, tabac

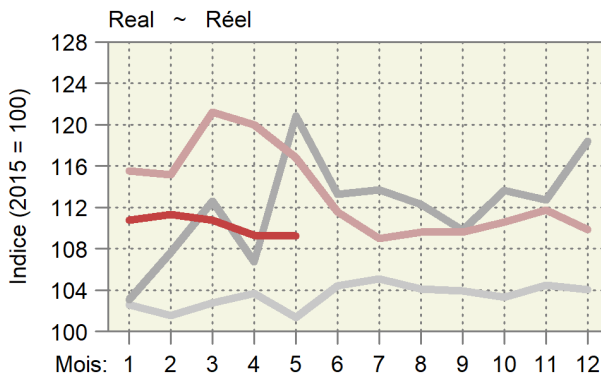
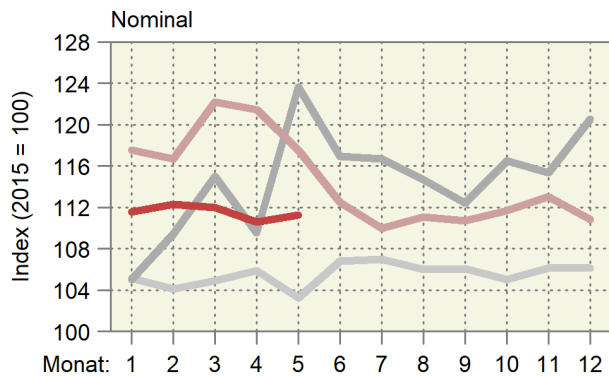

Non Food ~ Denrées non alimentaires

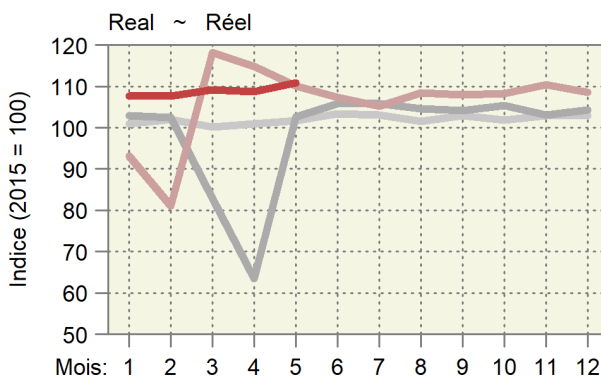
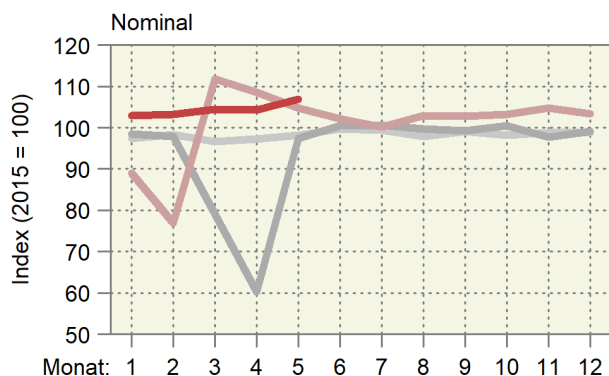

Impressum

Herausgeber:	Schweizer Bauernverband Agristat Laurstrasse 10 5201 Brugg 056 462 53 26
Übersetzungen:	Agristat, SBV Übersetzungen, externe Übersetzungsdienste
Abonnement:	Digitale Publikation (PDF) mit Direktzustellung via Mail für 65 Franken pro Jahr exkl. MwSt. www.sbv-usp.ch/de/publikationen/agristat
Erscheinungsweise:	monatlich, 12 Ausgaben

Das Redaktionsteam der Publikation AGRISTAT

Daniel Erdin:	Leitung
Bettina Abplanalp:	Preise
Silvano Giuliani:	Diverses (landwirtschaftliche Gesamtrechnung)
Nicolas Hofer:	Viehwirtschaft, Diverses
Lena Obrist:	Milchwirtschaft
Flora Zourek:	Pflanzenbau
Nicole Gysi:	Aussenhandel, Grundlagen, Layout (Hauptverantwortung), Abonnemente
Nejna Gothuey:	Layout
Dario Bronner:	Administrative Unterstützung

Der Kontakt zu einzelnen Mitgliedern des AGRISTAT-Teams erfolgt am einfachsten per Mail. Die Mail-Adresse ist immer nach dem folgenden Muster aufgebaut: vorname.name@agristat.ch. Adressänderungen bei bestehenden Abonnements leiten Sie am besten per Mail an Frau Nicole Gysi weiter.

Titelphoto:	Quelle unbekannt
Copyright:	Agristat, einzelne Tabellen oder Grafiken dürfen mit der Quellenangabe «Agristat» publiziert werden

Impressum

Editeur:	Union Suisse des Paysans Agristat Laurstrasse 10 5201 Brugg 056 462 53 26
Traductions:	Agristat, USP Traductions, services de traduction externes
Abonnement:	Publication digitale transmise par courriel pour 65 frs par an sans TVA www.sbv-usp.ch/fr/publications/agristat
Mode de parution:	mensuel, 12 numéros

L'équipe de la publication AGRISTAT

Daniel Erdin:	Direction
Bettina Abplanalp:	Prix
Silvano Giuliani:	Divers (comptes économiques de l'agriculture)
Nicolas Hofer:	Production animale, divers
Lena Obrist:	Économie laitière
Flora Zourek:	Production végétale
Nicole Gysi:	Commerce extérieur, bases, mise en page (responsabilité principale), abonnements
Nejna Gothuey:	Mise en page
Dario Bronner:	Assistance administrative

Le contact avec des membres individuels de l'équipe AGRISTAT est établi le plus simple par courrier électronique. L'adresse e-mail est toujours composée de la manière suivante: prénom.nom@agristat.ch. Des changements d'adresse pour des abonnements existants doivent être adressés à Madame Nicole Gysi.

Page de couverture:	Source inconnue
Droits d'auteur:	Agristat, des tableaux ou des graphiques individuels peuvent être publiés avec l'indication de la source «Agristat».